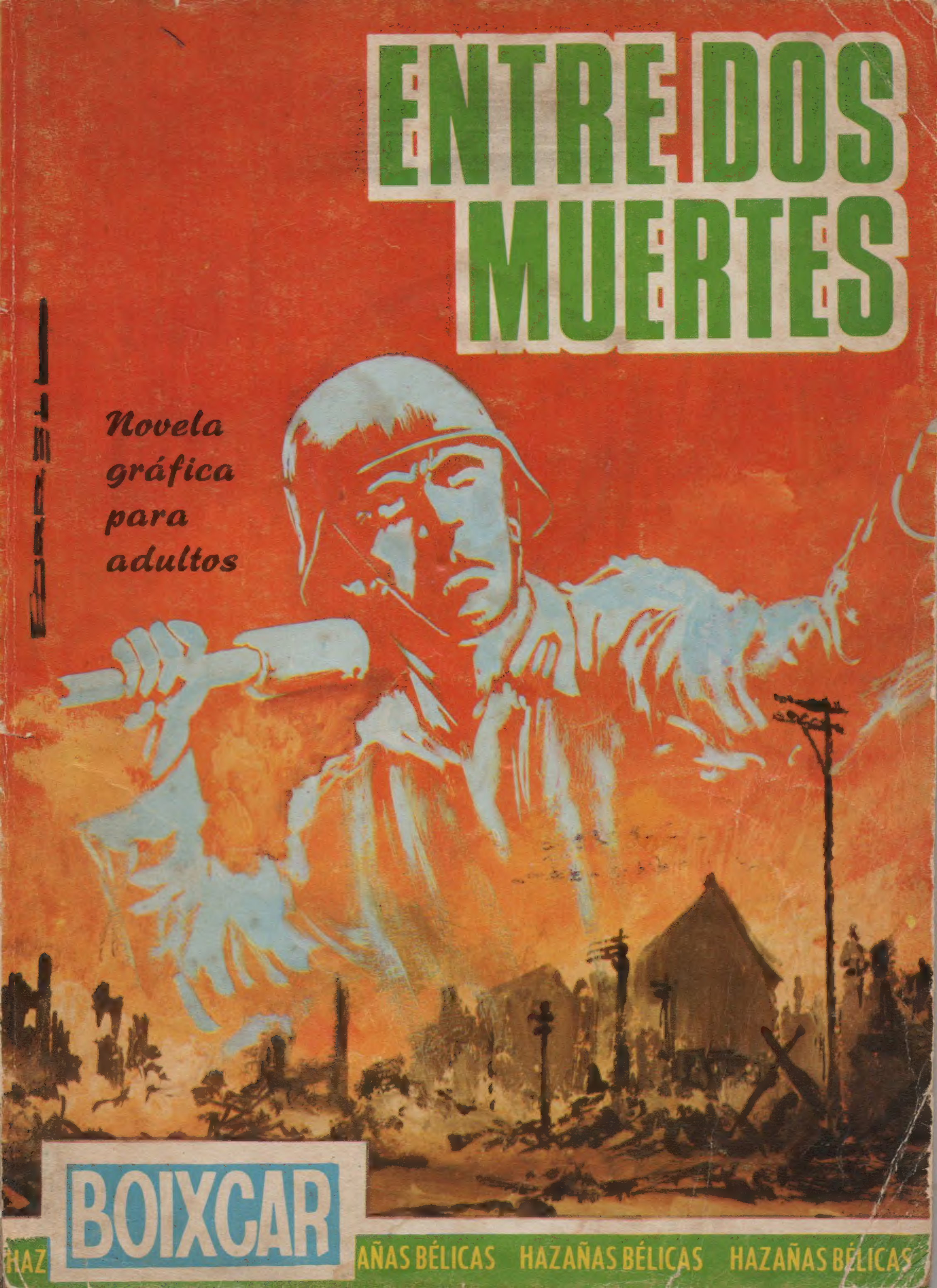
ENTRE DOS MUERTES
Novela gráfica para adultos
BOIXCAR
HAZAÑAS BÉLICAS HAZAÑAS BÉLICAS HAZAÑAS BÉLICAS

BOIXCAR
obras completas

ENTRE DOS MUERTES
EL CAPITAN VALOR
UNO CONTRA MIL

EDICIONES TORAY, S. A.

Arnaldo de Oms, 51-53 - BARCELONA. Doctor Julián Alvarez, 151 - BUENOS AIRES

HAZAÑAS BELICAS
BOIXCAR

© *Ediciones TORAY, S. A.*
Prohibida la reproducción

Textos y dibujos BOIXCAR
Portada de R. CORTIELLA

Depósito Legal B. 11430 - 1967

EDICIONES TORAY, S. A.
Arnaldo de Oms, 51-53 - BARCELONA
Doctor Julián Alvarez, 151 - BUENOS AIRES

Impreso por E. D. S. - Barcelona

41

ENTRE
DOS
MUERTES

RICHARD SKELTON, EMPLEADO EN EL MINISTERIO DE DEFENSA RECIBÍA LA VISITA DE SU HERMANO MAC, DEL F.B.I.

¿VAS A VER A ESA MUJER, RICHARD?
SÍ. ¿QUÉ HAY DE MALO EN ELLO?
NADA... PERO ELLA ES DEMASIADO RICA PARA TI. SERÍA NECIO QUE TE HICIERAS ILUSIONES.
¡ENVIDIAS TUYAS! ELLA ME QUIERE, ESTOY SEGURO.
Y AHORA, ME VOY. TENGO PRISA.
COMO QUIERAS, RICHARD.
PERO TEN EN CUENTA QUE TU BUENA POSICIÓN RESULTA TENTADORA PARA CIERTO TIPO DE GENTE. ERES UNA PRESA IDEAL PARA LA GENTE SIN ESCRÚPULOS.
VOSOTROS, LOS POLICÍAS, VEIS TRAMPAS EN TODAS PARTES. ELSA ES UNA BUENA CHICA.
RECUERDA QUE TE HE ADVERTIDO, RICHARD.

NO OLVIDES TODO LO QUE TE HE DICHO, HERMANO.
PERO LAS PALABRAS DE MAC SE BORRARON PRONTO DE LA MENTE DE RICHARD, Y CUANDO ÉSTE LLEGÓ A CASA DE ELSA...
TUS FIESTAS SON SIEMPRE UN ÉXITO, QUERIDA ELSA.
SÍ, PERO YO SÓLO SOY FELIZ CUANDO LLEGAS TÚ.
¿DE VERAS, CARIÑO?
SÍ. Y LO SERÍA MÁS SI PUDIÉRAMOS SALIR, SI TÚ ME LLEVARAS A ALGÚN SITIO.
YA SABES QUE...
SÍ, LO SÉ: TU SUELDO ES MUY BAJO. PERO MI TÍO ME LEGÓ UNA HERENCIA MUY RESPETABLE. YA QUE TÚ NO PUEDES INVITARME, YO TE PRESTARÉ EL DINERO. AL FIN Y AL CABO, SÓLO GASTARÁS PARA SALIR CONMIGO.

AQUELLA PROPOSICIÓN SONÓ EXTRAÑAMENTE A LOS OÍDOS DE RICHARD. NO OBSTANTE, ELSA INSISTIÓ.
OLVIDA TUS PREJUICIOS, RICHARD. VIVAMOS NUESTRA VIDA AL MARGEN DE TODOS.
PERO...
POCO A POCO, LAS FRASES DE LA MUCHACHA MINARON EL ESPÍRITU DEL JOVEN, QUE ACCEDIÓ A LOS DESEOS DE ELLA.
DE ACUERDO. ACEPTO ESTOS MIL DÓLARES, PERO SÓLO PARA ACCEDER A TUS DESEOS.
GRACIAS, RICHARD.
DE PRONTO...
VAYA, VAYA... PAPIROS DE A MIL, ¿EH? NO SABÍA QUE ELSA TE DEBIERA DINERO, RICHARD.
¡HUGO!
EL MISMO. ESTOY ALGO BEBIDO, PERO VEO CLARO. LE HAS DADO DINERO, ¿NO?
¿QUÉ TE IMPORTA A TI?
NADA... PERO CREO QUE ES UNA PENA QUE TE VEAS EN ESTA SITUACIÓN. CON LOS PAPELES QUE PASAN POR TUS MANOS EN EL MINISTERIO, PODRÍAS HACERTE RICO EN POCO TIEMPO.

¡ESTÁS INSINUÁNDOME UNA INFAMIA!
¡RICHARD, CÁLMATE! NO SABE LO QUE DICE...
DE TODOS MODOS, NO PIENSO SEGUIR TOLERANDO ESAS INSINUACIONES.
MUY BIEN... MUY BIEN... NO HAY QUE PONERSE ASÍ...
SERÍA UNA CANALLADA,... ¡PERO ESO ME PERMITIRÍA PONERME A LA ALTURA DE ELSA! ¡TENDRÍA DINERO!
VAMOS, RICHARD, NO PIENSES MÁS EN ESO. ES UNA TONTERÍA.
RICHARD NO PUDO YA APARTAR DE SU MENTE AQUELLA IDEA.
A PARTIR DE ENTONCES, RICHARD Y ELSA NO DEJARON DE SALIR Y DIVERTIRSE, GASTANDO DINERO A MANOS LLENAS.
1
2
3
4
HASTA QUE UN DÍA...
¿QUÉ TE PASA, ELSA? PARECES PREOCUPADA.
RICHARD... ¡NO SABES LO QUE HEMOS HECHO!

¿QUÉ HEMOS HECHO? ¿TAN GRAVE ES?
SÍ, MUCHO: ESTOY ARRUINADA.
HE GASTADO MUCHO MÁS DINERO DEL QUE CREÍA... ¡Y HE ACABADO CON TODO! ¡SÓLO ME QUEDAN DEUDAS!
Y ME ASUSTA LA POBREZA, RICHARD...
NO TE PREOCUPES, ELSA.
MÍA FUE LA CULPA DE TODO Y YO TE LIBRARÉ DE LA RUINA.
RICHARD... ¡SI ESO FUESE CIERTO!
RICHARD AMABA A ELSA Y NO PODÍA TAMPOCO VIVIR SIN LOS LUJOS Y COMODIDADES A QUE ELLA LE HABÍA ACOSTUMBRADO.
ASÍ QUE TOMÓ UNA DECISIÓN. Y POCO DESPUÉS ESTABA EN PRESENCIA DE HUGO.
VENGO A POR ESE... "EMPLEO" DE 5.000 DÓLARES.

VAYA... ASÍ QUE AHORA LE INTERESA EL DINERO, ¿EH?
DE ACUERDO. PERO PIENSE QUE SU VIDA PENDE DE UN HILO.
COBRARÁ ESA CANTIDAD, PERO LA MÁS PEQUEÑA TRAICIÓN O CONFIDENCIA A SU HERMANO DEL F.B.I. ...YA ME ENTIENDE. ESTARÁ VIGILADO.
TOME ESTA CAJA DE CERILLAS. ES UNA MÁQUINA FOTOGRÁFICA QUE LE FACILITARÁ SU TRABAJO.
A PARTIR DE ENTONCES, RICHARD SE CONVIRTIÓ EN AGENTE DE UNA PODEROSA ORGANIZACIÓN SECRETA AL SERVICIO DE UNA POTENCIA ORIENTAL.
Y AL DÍA SIGUIENTE, HUGO RECIBIÓ LA VISITA DE ELSA.
BIEN, ELSA. TRAGÓ EL ANZUELO. TENDRÁS UNA BUENA RECOMPENSA.
GRACIAS, ZHARKI.

¿TENDRÉ QUE SEGUIR AGUANTÁNDOLE POR MUCHO TIEMPO?
¡QUÉ REMEDIO!
TIENE QUE SEGUIR CREYENDO QUE ESTÁS ENAMORADA DE ÉL.
ENTRETANTO, RICHARD CONVERSABA CON SU HERMANO.
ESTAS ÚLTIMAS SEMANAS TE HAS DIVERTIDO MUCHO. ESO PUEDE SER PELIGROSO, RICHARD.
¿PELIGROSO? ¿POR QUÉ?
CON TU SUELDO NO PUEDES SEGUIR LLEVANDO ESE TREN DE VIDA, AUNQUE SEAN TUS AMIGOS QUIENES TE PAGUEN LAS CUENTAS.
PUES LO SIENTO,...
...PERO HE DECIDIDO CASARME CON ELSA.
¿CASARTE?

¿TE EXTRAÑA? ES UNA BUENA CHICA Y ME QUIERE. SEREMOS FELICES.
TRABAJARÉ EN MIS HORAS LIBRES PARA AUMENTAR MIS INGRESOS.
EN ESE CASO... DAME FUEGO, POR FAVOR.
TOMA... ¡OH, NO! EN ESTA CAJA NO HAY NINGUNA CERILLA.
MAC OBSERVÓ QUE SU HERMANO GUARDABA EN EL BOLSILLO LA CAJA "EN LA QUE NO HABÍA NINGUNA CERILLA", PERO NO HIZO EL MENOR COMENTARIO.
BUENO, RICHARD, ME VOY, YA ME INVITARÁS A LA BODA.
DESDE LUEGO, HERMANO.
MAC ESTABA INQUIETO.
Y AL LLEGAR A LAS OFICINAS DEL F.B.I....

HOLA, BUD. ¿PUEDO PEDIRTE UN FAVOR?
CLARO, MAC. ¿DE QUÉ SE TRATA?
ES EXTRAOFICIAL Y PRIVADO, YA QUE SE TRATA DE MI HERMANO. DESEARÍA QUE SIGUIERAS LOS PASOS A MI HERMANO ESTA TARDE, CUANDO SALGA DE SU TRABAJO A LAS SIETE.
CUENTA CON ELLO, AMIGO.
GRACIAS. TE ESPERARÉ AQUÍ A LAS DIEZ.
INMEDIATAMENTE, MAC SE PUSO EN COMUNICACIÓN CON OTRO AMIGO SUYO, COMPAÑERO DE TRABAJO DE SU HERMANO.
¿BLACKIE? SOY MAC SKELTON.
HAZME UN FAVOR: OBSERVA A MI HERMANO Y DIME SI UTILIZA ENCENDEDOR O CERILLAS PARA ENCENDER LOS CIGARRILLOS. NO, NO ES NINGUNA ESTUPIDEZ. TE ESPERARÉ A LAS OCHO.

A LAS SIETE Y CINCO, CERCA DEL MINISTERIO...
YA ESTÁ. VOY A SEGUIRLE.
PERO NO ERA SOLO BUD QUIEN ESPIABA LOS PASOS DE RICHARD, SINO TAMBIÉN LOS HOMBRES DE HUGO.
DILE AL JEFE QUE UN "POLI" SIGUE A RICHARD. ¡APRISA!
¡VOY EN SEGUIDA!
POCO DESPUÉS HUGO ERA PUESTO AL CORRIENTE.
¡MALDITA SEA! AVISARÉ A ELSA INMEDIATAMENTE.
¿ELSA? ¡RICHARD SE HA CONVERTIDO EN UN ELEMENTO PELIGROSO! ¡HAY QUE ACTUAR CONFORME AL PLAN "O".
PONDREMOS TIERRA DE POR MEDIO ESTA MISMA NOCHE. YA CONOCES LOS DETALLES DEL PLAN. ¡NO PIERDAS TIEMPO!

EL PLAN "O" SIGNIFICABA DOS COSAS: LA HUÍDA DE ELSA Y HUGO... Y LA MUERTE DE RICHARD.
¡ACABAMOS CON ÉL! ¡HUYAMOS APRISA!
POBRE RICHARD... VOY A COMUNICÁRSELO A SU HERMANO.
PASÓ EL TIEMPO Y NO FUE POSIBLE HALLAR RASTRO DE LOS FUGITIVOS. EL F.B.I. PROSEGUÍA SUS INVESTIGACIONES, SIEMPRE INFRUCTUOSAMENTE, HASTA QUE UN DÍA...
¡SEÑOR FLANAGAN! YA TENEMOS UNA PISTA.
CONSEGUIMOS UNA FOTO DE ESE HUGO. SE LLAMA VLADIMIR ZHARKI Y ES DE ORIGEN ESLAVO. ACTUALMENTE TIENE UN CARGO EN KI-NIONG, UNA PEQUEÑA LOCALIDAD COREANA, Y LO EJERCE EN COMPAÑÍA DE UNA TAL ANA KOURAKINA... QUE NO ES OTRA QUE ELSA.
PERO, AHORA, DE POCO NOS SIRVE HABERLO DESCUBIERTO.
NO LO CREA.

ESTÁN EN COREA DEL NORTE, PERO SI USTED ME AUTORIZA A ELLO, LES TRAERÉ A LOS DOS AQUÍ PARA QUE SE HAGA JUSTICIA.
LO VEO MUY DIFÍCIL.
LO ES, SEÑOR FLANAGAN. PERO HABLO CHINO CORRECTAMENTE Y ESTE ASUNTO ES... ALGO PERSONAL MÍO. LE RUEGO QUE ME PERMITA IR EN SU BUSCA.
EL JEFE DEL DEPARTAMENTO NO PUDO NEGARSE.
CUANDO MAC LLEGÓ A COREA, EL INVIERNO HABÍA CUBIERTO DE NIEVE LOS CAMPOS DE BATALLA.
UNA NOCHE, UN BIMOTOR AMERICANO VOLABA SOBRE TERRITORIO ENEMIGO.
DE PRONTO...

...UN HOMBRE SALTÓ AL ESPACIO EN PARACAÍDAS.
ERA MAC SKELTON.

BUENO, YA ESTAMOS EN TIERRA.
AHORA VIENE LO PEOR PARA MI... Y PARA ESE PAR DE ASESINOS.
DESPUÉS DE VESTIRSE DE MODO ADECUADO, MAC INICIÓ LA MARCHA HACIA KI-NIONG. COMENZABA A AMANECER.
MAC LLEVABA DOCUMENTOS RUSOS Y CHINOS QUE LE ACREDITABAN COMO AGENTE SECRETO, PERO DUDABA DE LA AUTENTICIDAD CON QUE PUDIERAN HABER SIDO IMITADOS.
ESTO ESTÁ MUY SOLITARIO.
ESPERO QUE NO TENGA TROPIEZOS PARA LLEGAR HASTA LA CASA DE NUESTROS DOS ALIADOS COREANOS.
PERO, DE PRONTO...
¡ALTO! ¡NO TE MUEVAS!

¡DAME TUS DOCUMENTOS!
AQUÍ TIENES, CAMARADA.
LA EXPRESIÓN DEL OFICIAL CHINO CAMBIÓ BRUSCAMENTE.
EL INTERROGADO ERA UN "PERSONAJE IMPORTANTE"...
PERDONA, CAMARADA WRANSKY. YA TE HARÁS CARGO ... MI DEBER ...
LO COMPRENDO. PODÉIS RETIRAROS.
UN INCIDENTE SALVADO FAVORABLEMENTE.
PERO SI ENCUENTRO UN RUSO... SERÁ MÁS DIFÍCIL, PORQUE NO HABLO UNA PALABRA DE SU IDIOMA.
LA ESCENA HABÍA SIDO OBSERVADA POR UN NATIVO ESCONDIDO ENTRE LA VEGETACIÓN.

ESE INDIVIDUO PUEDE SER PELIGROSO PARA NOSOTROS.
QUIZÁ SOSPECHEN Y HAYAN ENVIADO A ESE NUEVO AGENTE PARA VIGILARNOS.
POCO MÁS TARDE, MAC LLEGÓ A LA CASA EN LA QUE, POCO ANTES, HABÍA ENTRADO EL COREANO.
ESTA ES LA CASA. NO LES HEMOS ANUNCIADO MI LLEGADA, PERO LA CONTRASEÑA LO ACLARARÁ TODO.
ENTRA Y CÁLLATE.
"EL CEPO ESTÁ VACÍO": SOY AMIGO.
AH, ¿SÍ?

TÚ DEBES DE CONOCER LA CONTRASEÑA PORQUE ANOCHE COGIERON A UNO DE LOS NUESTROS Y PROBABLEMENTE LE HAN HECHO HABLAR. DAME TU DOCUMENTACIÓN.
LO QUE ME FIGURABA: ¡AGENTE SECRETO! ¡NO NECESITO SABER MÁS!
¡OS ASEGURO QUE SON FALSOS!
NO QUEREMOS CORRER RIESGOS INÚTILES. VAS A MORIR.
¡PERO...!
LA PROVIDENCIAL LLEGADA DE LA PATRULLA SALVÓ LA VIDA DE MAC.
¡CAMARADA WRANSKY! NO ESPERÁBAMOS ENCONTRARTE AQUÍ.
¿ES QUE OCURRE ALGO?
NO, CAMARADA. TENÍAMOS FRÍO Y QUISIMOS ENTRAR A CALENTARNOS.

PERO NO QUEREMOS MOLESTARTE, CAMARADA. IREMOS A OTRO SITIO.
COMO QUERÁIS, ADIÓS.
VISIBLEMENTE INTIMIDADOS, EL OFICIAL Y LOS SOLDADOS CHINOS SALIERON DE LA CABAÑA.
ESTO EXTRAÑO A LOS COREANOS.
PUDISTE DENUNCIARNOS A LA PATRULLA Y NO LO HAS HECHO.
¡NATURALMENTE, PORQUE NO SOY RUSO!
SOY AMERICANO. TENÍA QUE PONERME EN CONTACTO CON VOSOTROS PORQUE DEBO ENCONTRAR A VLADIMIR ZHARKI Y ANA KOURAKINA, QUE ESTÁN EN KI-NIONG.
EN EFECTO, ESOS DOS VIVEN EN KI-NIONG, PERO...
...ES DIFÍCIL SALIR DE SU CASA. ALLÍ LLEVARON A NUESTRO COMPAÑERO... LOS AGENTES RUSOS ASUSTAN A TODO EL MUNDO.

Y AHORA HAY UN NUEVO PELIGRO: EL OFICIAL DE PATRULLA SABE QUE UN TAL VRONSKY, AGENTE DE LA N.K.D.V., ESTÁ AQUÍ. SI VLADIMIR SE ENTERA SABRÁ QUE ERES AGENTE FALSO Y HABRÁ COMPLICACIONES.
YA LO HE PENSADO.
POR ELLO NO DEBEMOS PERDER TIEMPO. HAY QUE TRAZAR UN PLAN DE ACCIÓN.
AL DÍA SIGUIENTE, WIN-CHU LLEGÓ CON UNA GRAN NOTICIA.
ESTA TARDE LLEGA UN PERSONAJE IMPORTANTE RUSO, ...¡Y SIN ESCOLTA!
¿CONOCÉIS SU ITINERARIO?
SÍ. Y HAY UN LUGAR PROPICIO PARA LAS EMBOSCADAS.

LA CARRETERA QUE TENÍA QUE SEGUIR EL JEFE RUSO DISCURRÍA ENTRE IMPRESIONANTES PEÑASCOS Y DESPEÑADEROS.

EL COCHE OFICIAL TARDÓ POCO EN APARECER.
¡AHÍ VIENE!
ESTO BASTARÁ PARA IMPEDIR EL PASO.
PERO EL CHOFER NO TUVO LA SERENIDAD PARA DETENERSE, Y...
¡OH!
¡SOCORRO!

¡DEBEN DE HABERSE MATADO!
BAJEMOS A OCULTAR LOS CADÁVERES. DIREMOS QUE NOSOTROS VIAJÁBAMOS EN ÉL Y LOGRAMOS SALTAR CUANDO EL COCHE SE DESPEÑÓ. NOS HAREMOS PASAR POR LOS MUERTOS.
EL PLAN ERA DESCABELLADO, PERO EL TIEMPO APREMIABA.
HEMOS VISTO EL COCHE DESPEÑADO. ¿ES USTED EL COMISARIO TCHIPIEV?
SÍ, CAMARADA.
BAJAD INMEDIATAMENTE Y DEJADNOS LOS CABALLOS. DEBEMOS LLEGAR A KI-NIONG URGENTEMENTE.
SÍ, SÍ, COMISARIO.
EN PRINCIPIO, EL PLAN PARECÍA RESULTAR BIEN.
AHORA, YO SOY EL COMISARIO TCHIPIEV. ESTO NOS ABRIRÁ LAS PUERTAS DE LA FORTALEZA.

AVISA INMEDIATAMENTE AL CAMARADA VLADIMIR. SOY EL COMISARIO TCHIPIEV.
¡A LA ORDEN!
INMEDIATAMENTE, MAC FUE CONDUCIDO A PRESENCIA DE VLADIMIR.
BIEN VENIDO, CAMARADA TCHIPIEV.
¿BIEN VENIDO?
ERES IRÓNICO, CAMARADA. LA BIENVENIDA ME LA HAN DADO UNOS FORAJIDOS QUE HAN HECHO DESPEÑAR MI COCHE. POR FORTUNA, HEMOS SALIDO ILESOS.
PERO... ¿POR QUÉ HABLAS CHINO, CAMARADA?
PORQUE MIS COMPAÑEROS NO CONOCEN EL RUSO.
¿ACASO EL ASUNTO QUE TE TRAE AQUÍ TIENE RELACIÓN CON EL GOBIERNO CHINO?
NO, PERO SÍ CONTIGO, CON ANA Y CONMIGO.

DEBEMOS SALIR INMEDIATAMENTE. EL ASUNTO ES URGENTÍSIMO.
COMO TÚ DIGAS, CAMARADA.
A PROPÓSITO, ¿QUÉ HA SIDO DEL ESPÍA AL QUE DETUVISTEIS HACE UNOS DÍAS?
NO PUDO SOPORTAR LOS INTERROGATORIOS ... Y MURIÓ. ¡BAH! ¡ERA UN IDIOTA!
POCO DESPUÉS, LOS DOS COREANOS, MAC, VLADIMIR Y ANA EMPRENDÍAN A CABALLO EL CAMINO HACIA EL SUR.
SE CRUZARON CON UNA PATRULLA CHINA.
EL COMISARIO VLADIMIR, SU SECRETARIO Y EL COMISARIO VRONSKY. ¡TODOS LOS PECES GORDOS DE KI-NIONG!
ERA LA MISMA PATRULLA QUE, DÍAS ANTES, PIDIÓ LA DOCUMENTACIÓN A MAC EN EL BOSQUE.
PERO, POR LA NOCHE, CUANDO TODAS LAS PATRULLAS SE REUNIERON...
...¡VES MENOS QUE UN TOPO! ¡AQUEL ERA EL COMISARIO TCHIPIEV!
NO; ERA VRONSKY. VI SU DOCUMENTACIÓN HACE UNOS DÍAS.

EN AQUEL MOMENTO...
HEMOS HALLADO TRES CADÁVERES ENTERRADOS CERCA DEL COCHE SINIESTRADO. UNO DE ELLOS ERA EL DEL COMISARIO TCHIPIEV.
¿QUÉ?
ENTONCES, VRONSKY NO ES NI VRONSKY NI TCHIPIEV... ¡SINO UN IMPOSTOR!
¡PREPARAD LOS CABALLOS! ¡SALDREMOS TRAS ELLOS!
POCO DESPUÉS,...
ENTRETANTO, VLADIMIR, EXTRAÑADO AL VER LA RUTA QUE ESTABAN SIGUIENDO, SE DIRIGIÓ EN RUSO A MAC.
¿FALTA MUCHO PARA LLEGAR?
NO ENTIENDO EL RUSO, AMIGO HUGO.
¡ESTO ES UNA TRAMPA! ¡LEVANTAD LAS MANOS!

¡NO CORRAS TANTO! ¡ESTÁS EN NUESTRAS MANOS!
¡TRAIDOR!
VLADIMIR Y ANA QUEDARON A MERCED DE MAC Y SUS AMIGOS COREANOS.
ASÍ QUE ERES AMERICANO. ¿QUÉ QUIERES DE NOSOTROS?
SOY EL HERMANO DE RICHARD SKELTON, A QUIEN ELSA Y TÚ EMPUJASTEIS A LA PERDICIÓN. VOY A LLEVAROS A LOS ESTADOS UNIDOS PARA QUE PAGUÉIS VUESTRA ACCIÓN COMO SE MERECE.
NO TE SERÁ FÁCIL PASAR LAS LÍNEAS. NO TE HAGAS ILUSIONES.
LO LOGRAREMOS A PIE.
EL FRENTE ESTÁ CERCA. SED BUENOS CHICOS. SI NO PUEDO LLEVAROS AL OTRO LADO, DOS BALAS ACABARÁN CON VOSOTROS.

EL GRUPO SE INTERNÓ HACIA LAS MONTAÑAS EN LAS QUE ESTABA LOCALIZADO EL FRENTE.
LA NIEVE QUE SEGUÍA CAYENDO BORRABA LAS HUELLAS DE LOS FUGITIVOS, Y SUS PERSEGUIDORES ACABARON COMPLETAMENTE DESORIENTADOS.
¡AAALTO!
HAY QUE ADVERTIR A TODOS LOS SECTORES DEL FRENTE PARA QUE ESTÉN ALERTA E IMPIDAN QUE LOS FUGITIVOS CRUCEN LA LÍNEA.
¡CAÑONEO! ¡AHÍ ESTÁN NUESTRAS LÍNEAS!
AL ANOCHECER, LOS FUGITIVOS LLEGARON AL PIE DE UNAS MONTAÑAS, AL OTRO LADO DE LAS CUALES ESTABAN LAS LÍNEAS DE LAS NACIONES UNIDAS.
¡MIRAD! ¡UNA PATRULLA CHINA!

NO NOS QUEDA MÁS REMEDIO QUE SUBIR HASTA LA CIMA.
¡ES CASI IMPOSIBLE!
¡PUES HAY QUE SUBIR! ¡ES LA ÚNICA SALIDA!
AL OTRO LADO DE LAS MONTAÑAS ESTAREMOS CON LOS NUESTROS.
LA ASCENSIÓN ERA CADA VEZ MÁS PENOSA, Y EL FRÍO MÁS INTENSO.
ESCUCHA, ANA: NOS ACERCAMOS A UN LUGAR QUE CONOZCO Y EN EL QUE PODREMOS ESCAPAR. HAZ LO QUE TE DIGA.
LA ESCALADA PROSIGUIÓ DURANTE UNOS MINUTOS Y, DE PRONTO...

¡AHORA! ¡SÍGUEME, ANA!
¡ME HE TORCIDO UN PIE! ¡NO PUEDO! ¡ESPÉRAME!
VLADIMIR NO ESTABA DISPUESTO A DEJARSE COGER NUEVAMENTE Y HUYÓ, ABANDONANDO A ANA.
AUNQUE SEA SOLO, ME SALVARÉ.
¡VIGILAD A ANA MIENTRAS YO SIGO A ESE CANALLA!
ENTRETANTO, VLADIMIR SE HABÍA ENCONTRADO CON UNA PATRULLA QUE BUSCABA A LOS FUGITIVOS.
¡VENID! ¡LOS ESPÍAS ANDAN CERCA! ¡LES COGEREMOS!

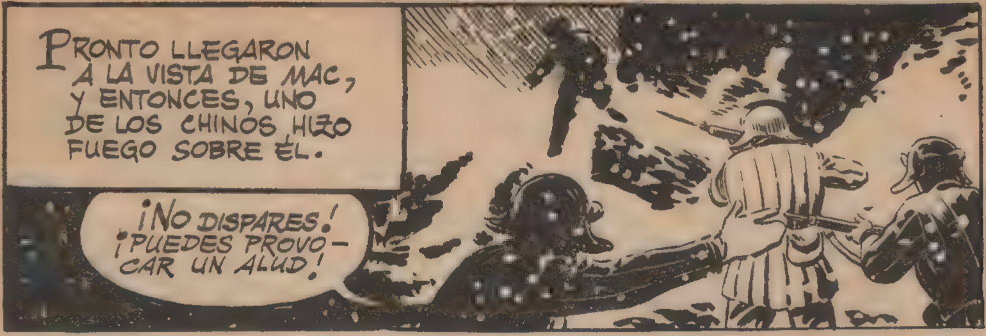
PRONTO LLEGARON A LA VISTA DE MAC, Y ENTONCES, UNO DE LOS CHINOS HIZO FUEGO SOBRE ÉL.
¡NO DISPARES! ¡PUEDES PROVOCAR UN ALUD!

LA ADVERTENCIA DE VLADIMIR LLEGÓ TARDE. LA DETONACIÓN PROVOCÓ UNA AVALANCHA DE NIEVE QUE LE SEPULTÓ A ÉL JUNTO CON SUS SICARIOS...

LOS ASESINOS SE HALLAN SIEMPRE ENTRE DOS MUERTES: SI CONSIGUEN ESCAPAR A LA JUSTICIA HUMANA, NUNCA PUEDEN REHUIR LA DE DIOS.

Fin

El Capitán
"VALOR"

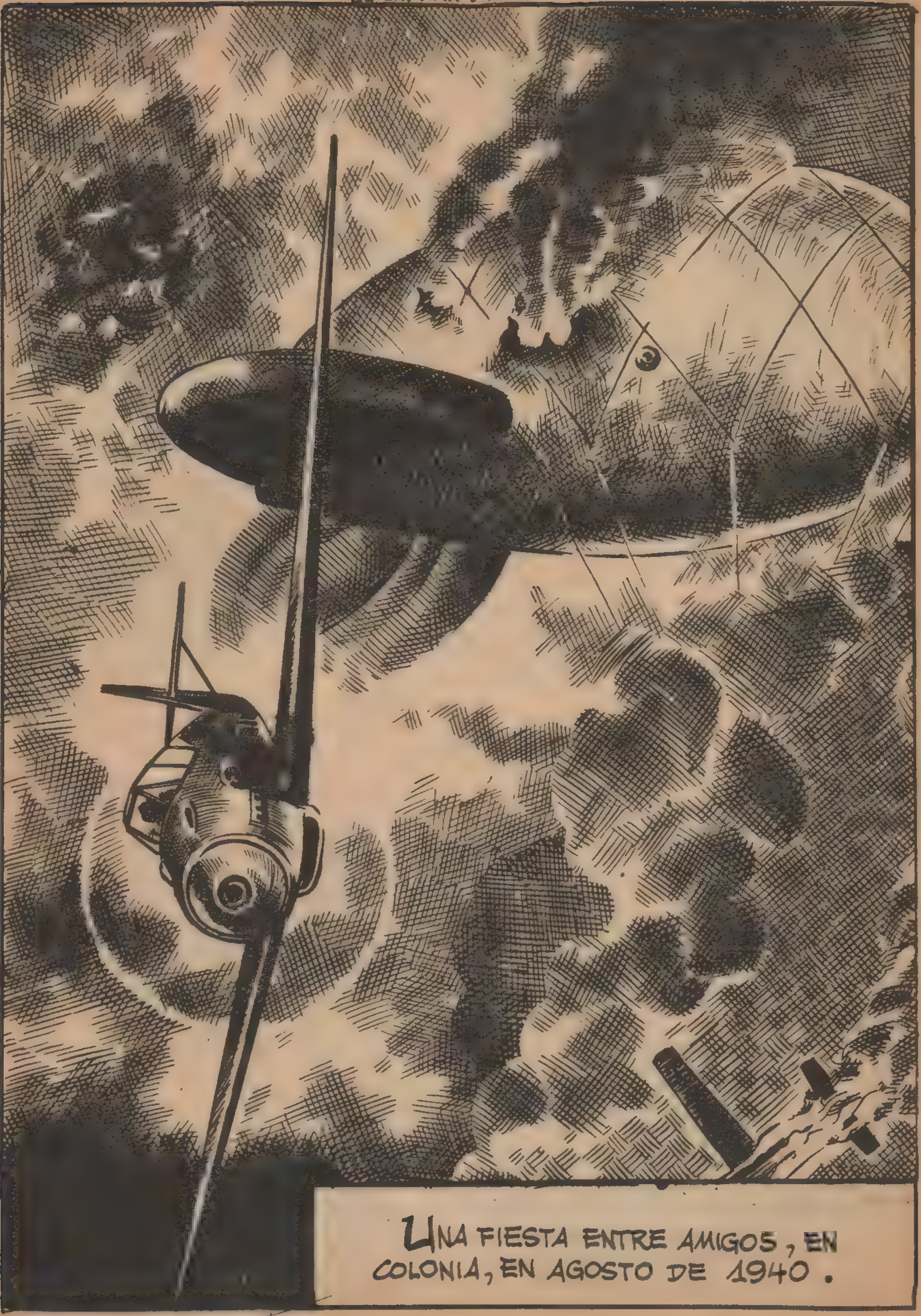

UNA FIESTA ENTRE AMIGOS, EN COLONIA, EN AGOSTO DE 1940.

¡JA, JA! ¡JOCHEN AVIADOR! ¡ES PARA MONDARSE!
Y HELENA, SU NOVIA, ESTÁ LA MAR DE ORGULLOSA.
¡SERÁ DE LAS PATATAS QUE PELARÁ JOCHEN! PORQUE PARA OTRA COSA NO SIRVE. ¡TIENE MÁS MIEDO QUE UNA VIEJA EN UNA NOCHE DE TORMENTA!
PARECE QUE TE DIVIERTES MUCHO. ¿NO TE ESTARÁS RIENDO DE NADIE?
HOLA, HELENA. ¿QUÉ TAL, JOCHEN? AL FIN LLEGÁIS.
PUES SÍ, ME REÍA DEL MIEDO QUE PASARÁ JOCKEN CUANDO PILOTE SU CAZA.
¡POR FAVOR, WILLI!

¿QUÉ PASA? NO HE DICHO NADA QUE NO SEPAN YA TODOS. HASTA EL PROPIO JOCHEN.
ESCUCHA, WILLI.
NO TE NIEGO QUE HE TENIDO MIEDO, PERO TAMBIÉN ES CIERTO QUE ME ESFUERZO EN DOMINARLO.
ESTA NOCHE PODRÁS COMPROBARLO. ES MI BAUTISMO DE FUEGO. SALIMOS TÚ Y YO EN MISIÓN ESPECIAL SOBRE INGLATERRA, EN UN FOCKE-WULF 187.
NO ME GUSTA LA NOTICIA. Y MENOS VOLANDO CONTIGO.
JOCHEN, A PESAR DE LAS DURAS PALABRAS DE RICHARD, RECONOCÍA QUE DEBÍA DARLE LA RAZÓN A SU AMIGO.
QUIZÁ MAÑANA CAMBIES DE OPINIÓN.
POR LO MENOS ESPERO PODER CONTARLO.
WILLI, MALHUMORADO, SE MARCHÓ, Y EL RESTO DE AMIGOS, VIOLENTOS, HICIERON LO MISMO. HELENA Y JOCHEN QUEDARON SOLOS.

¿TAMBIÉN TÚ CREES QUE TENDRÉ MIEDO ESTA NOCHE?
NO, JOCHEN.
SÉ QUE TE ESFORZARÁS EN SUPERAR LOS MOMENTOS DIFÍCILES. ¡ESTOY SEGURA DE QUE NO ME DEFRAUDARÁS.
PUEDES ESTAR SEGURA DE ELLO QUERIDA.
CUANDO EL F.W. DESPEGÓ AQUELLA NOCHE, JOCHEN ESTABA TRANQUILO.
WILLS, EN CAMBIO, ESTABA INQUIETO TEMIENDO LA COBARDÍA DE SU AMIGO.
¿NO QUIERES HABLARME, WILLS?
NO. ¿TE EXTRAÑA ACASO?
TENGO LA IMPRESIÓN DE QUE SERÁ LA ÚLTIMA VEZ QUE HABLE CON UN SER HUMANO.

NO LAMENTARÁS HABER HECHO ESTE VUELO CONMIGO, WILLI.
LO IMAGINO.
SERÁ MUY DIFÍCIL QUE SIENTA ALGO UNA VEZ MUERTO. Y PREFIERO QUE TE CALLES. ASÍ PUEDO IMAGINAR QUE ESTOY SOLO, Y YA SABES QUE ES MEJOR ESTAR SOLO...
SE ACERCABAN A TERRITORIO INGLÉS Y, DE UN MOMENTO A OTRO, COMENZARÍAN A SURGIR LOS APARATOS BRITÁNICOS. JOCHEN COMENZÓ A SENTIRSE INQUIETO.
NO DEBO PONERME NERVIOSO. HELENA NO QUIERE QUE SEA COBARDE... Y NO LO SERÉ. ¡SABRÉ DOMINARME!
EN AQUEL MOMENTO, CUATRO CAZAS APARECIERON ENTRE LAS NUBES.

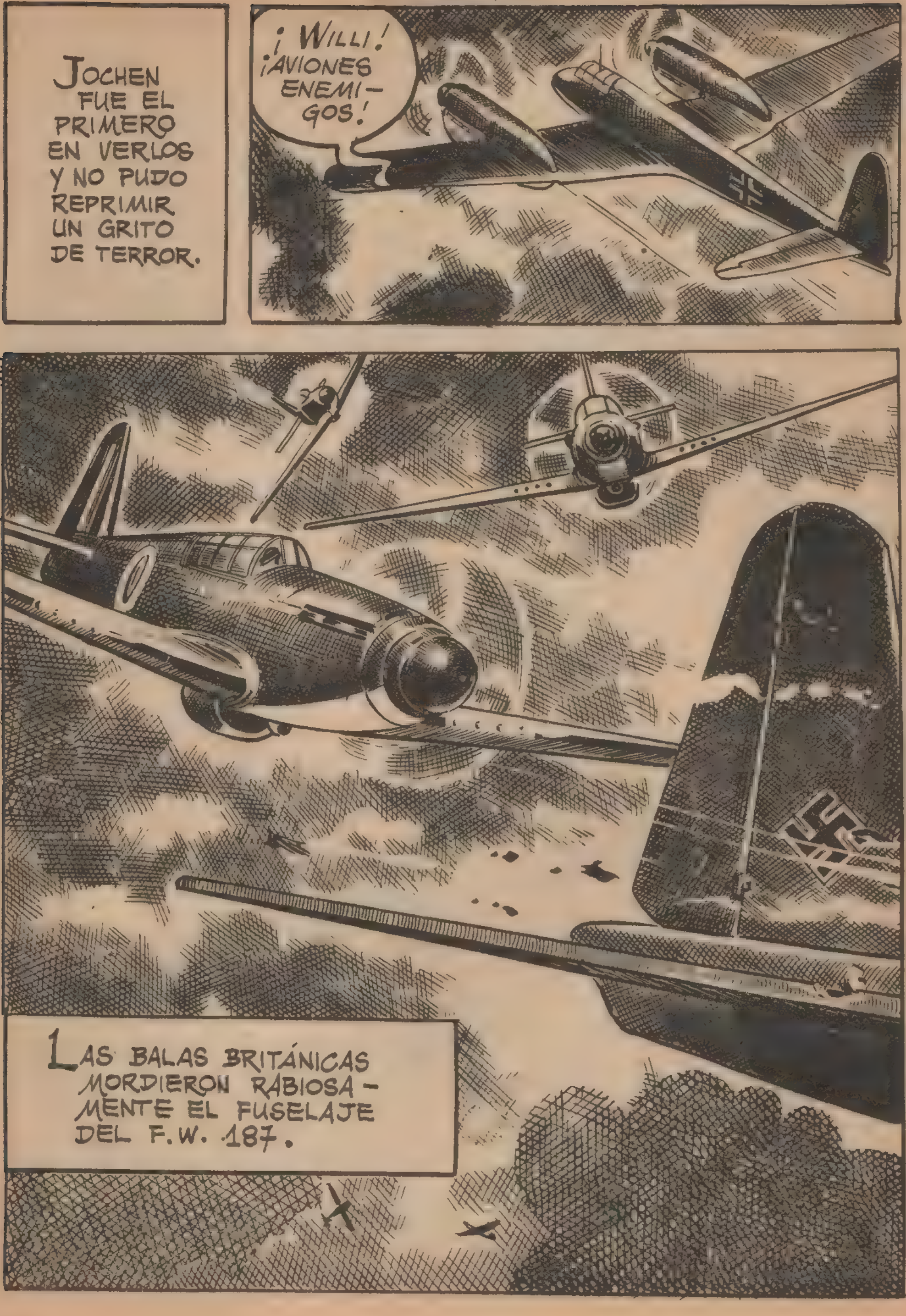
JOCHEN FUE EL PRIMERO EN VERLOS Y NO PUDO REPRIMIR UN GRITO DE TERROR.
¡WILLI! ¡AVIONES ENEMI- GOS!
LAS BALAS BRITÁNICAS MORDIERON RABIOSA- MENTE EL FUSELAJE DEL F.W. 187.

¡ACABARÁN CON NOSOTROS, WILLI!
EL MIEDO, QUE SE APODERABA DEL MUCHACHO POR MOMENTOS, LE HIZO IMAGINAR UNA MUERTE HORROROSA, EN LA QUE VEÍA ...
... EL F.W. 187 ENVUELTO EN LLAMAS ...
... Y A SÍ MISMO ARDIENDO VIVO.
¡AAAAH! ¡SACADME, DE AQUÍ!
¡SOCORRO!

SUS NERVIOS SE DESATARON EN UNA TERRIBLE CRISIS.
¡ATERRIZA, WILLI! ¡NO QUIERO MORIR POR TU CULPA!
¡ESTÁS LOCO! ¡DÉJAME!
¡TE DIGO QUE ME SUELTES! ¡NO PUEDO MANIOBRAR!
¡SUELTA! ¡SUEL...! ¡AH!
AL NO PODER MANIOBRAR, EL F.W. SE CONVIRTIÓ EN UN BLANCO FÁCIL PARA LOS INGLESES. WILLI RECIBIÓ UNA DESCARGA MORTAL.

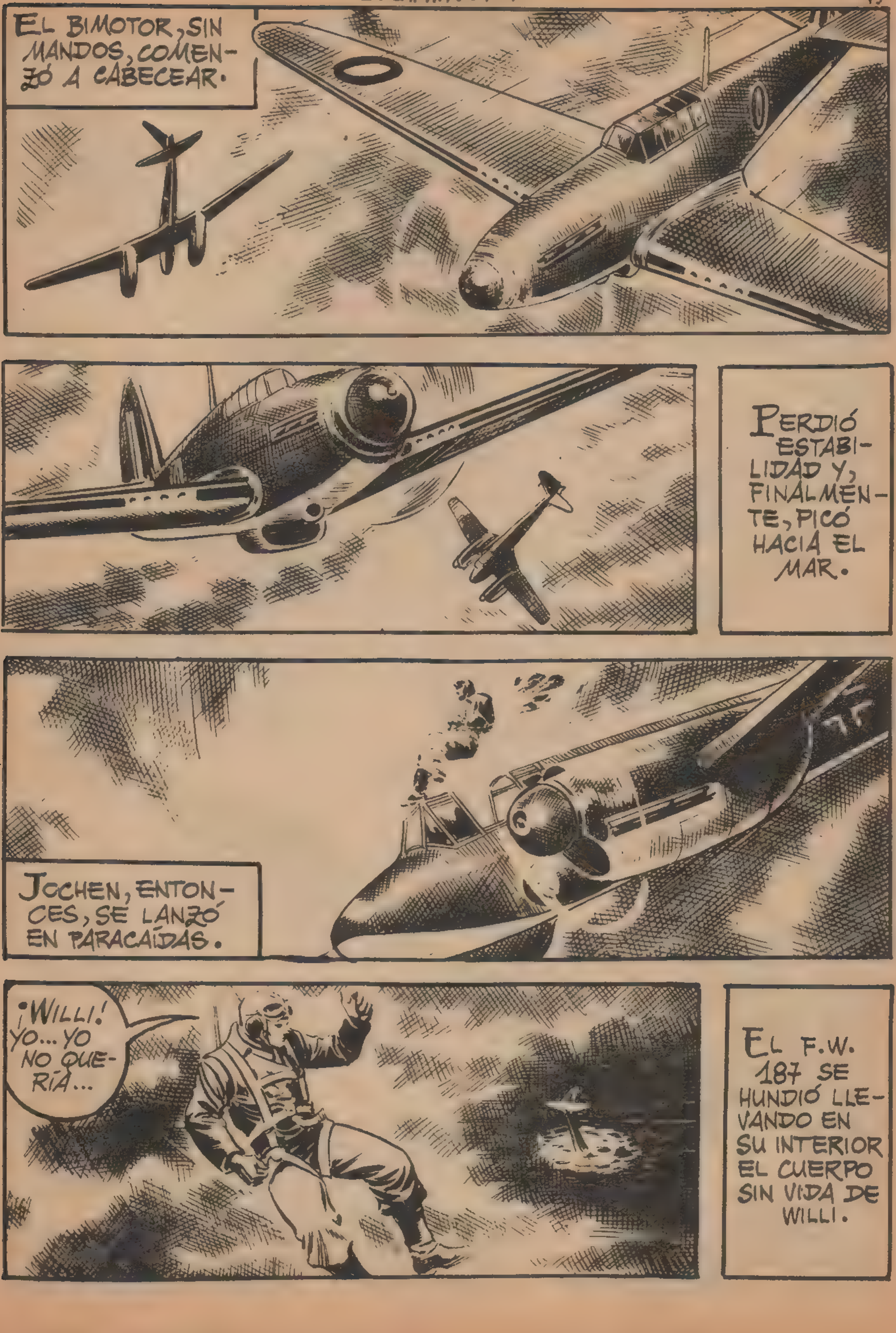
EL BIMOTOR, SIN MANDOS, COMENZÓ A CABECEAR.
PERDIÓ ESTABILIDAD Y, FINALMENTE, PICÓ HACIA EL MAR.
JOCHEN, ENTONCES, SE LANZÓ EN PARACAÍDAS.
¡WILLI! YO... YO NO QUERÍA...
EL F.W. 187 SE HUNDIÓ LLEVANDO EN SU INTERIOR EL CUERPO SIN VIDA DE WILLI.

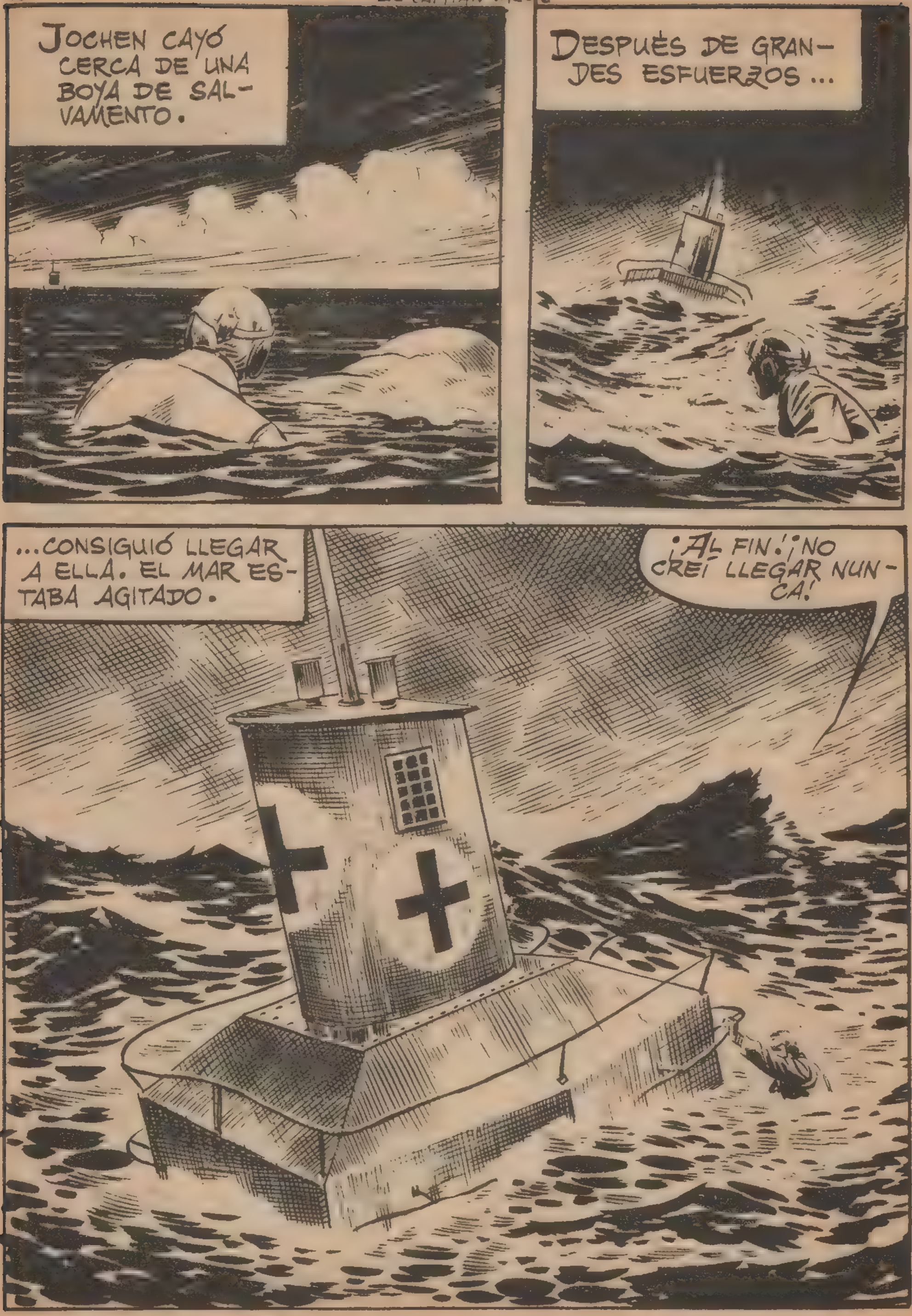
JOCHEN CAYÓ CERCA DE UNA BOYA DE SALVAMENTO.
DESPUÉS DE GRANDES ESFUERZOS...
...CONSIGUIÓ LLEGAR A ELLA. EL MAR ESTABA AGITADO.
¡AL FIN! ¡NO CREÍ LLEGAR NUNCA!

AQUELLAS BOYAS HABÍAN SIDO COLOCADAS POR LA CRUZ ROJA EN EL CANAL DE LA MANCHA PARA SOCORRER A LOS AVIADORES CAÍDOS EN EL MAR, Y CONTENÍAN VÍVERES Y MEDICAMENTOS.
¡AL FIN A SALVO!
PERO NO, ... NO ES ÉSTE EL LUGAR QUE ME CORRESPONDE.
¡YO DEBERÍA ESTAR EN EL FONDO DEL MAR, CON WILLI! ¡SOY UN COBARDE Y NUNCA DEJARÉ DE SERLO!
RENDIDO, JOCHEN SE DURMIÓ. PERO SU INQUIETO ESPÍRITU NO DESCANSABA, ...
...Y TENÍA CONTÍNUAS PESADILLAS.
¿ME RECONOCES, JOCHEN?
¡WILLI!

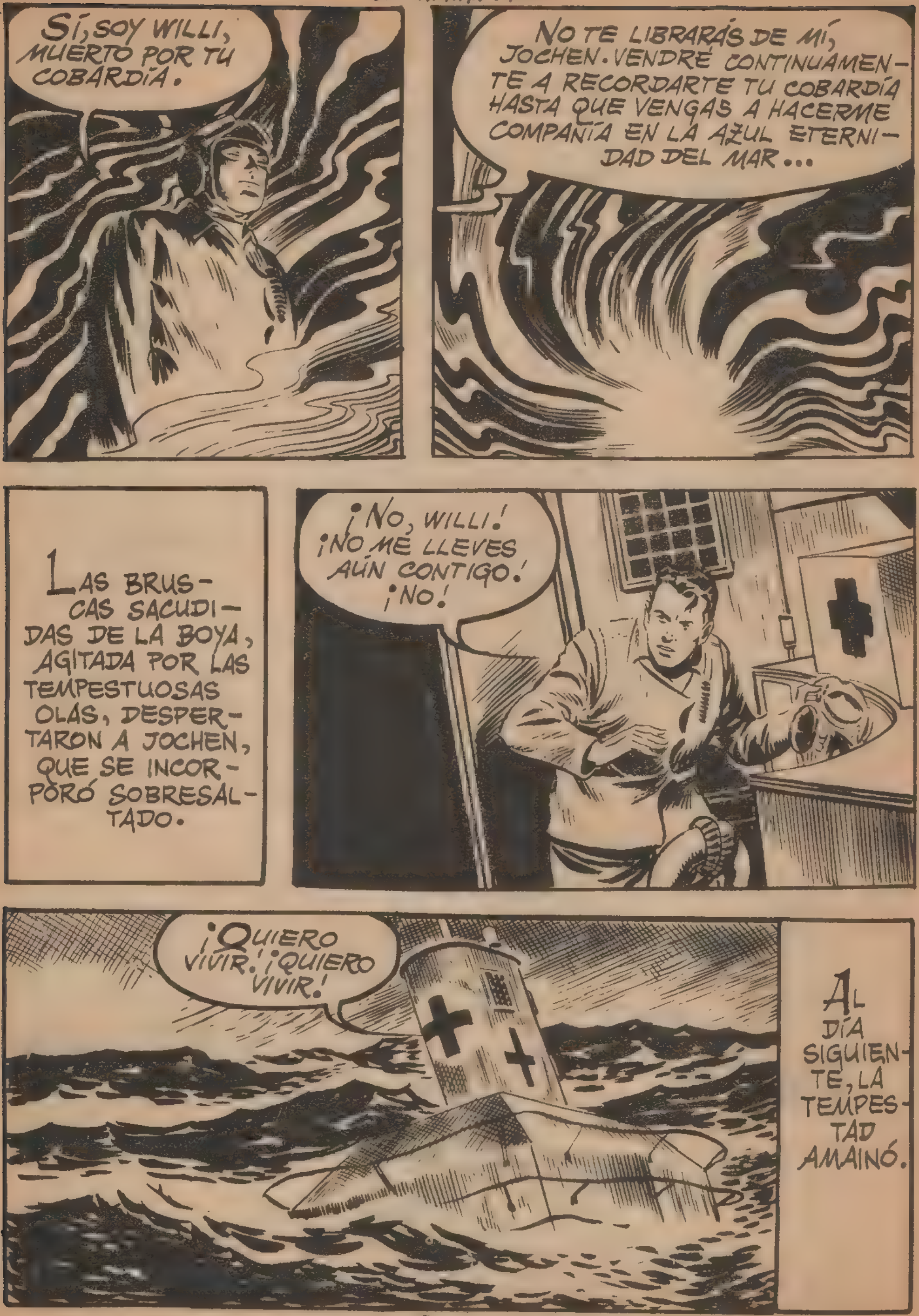
SÍ, SOY WILLI, MUERTO POR TU COBARDÍA.
NO TE LIBRARÁS DE MÍ, JOCHEN. VENDRÉ CONTINUAMENTE A RECORDARTE TU COBARDÍA HASTA QUE VENGAS A HACERME COMPAÑÍA EN LA AZUL ETERNIDAD DEL MAR...
LAS BRUSCAS SACUDIDAS DE LA BOYA, AGITADA POR LAS TEMPESTUOSAS OLAS, DESPERTARON A JOCHEN, QUE SE INCORPORÓ SOBRESALTADO.
¡NO, WILLI! ¡NO ME LLEVES AÚN CONTIGO! ¡NO!
¡QUIERO VIVIR! ¡QUIERO VIVIR!
AL DÍA SIGUIENTE, LA TEMPESTAD AMAINÓ.

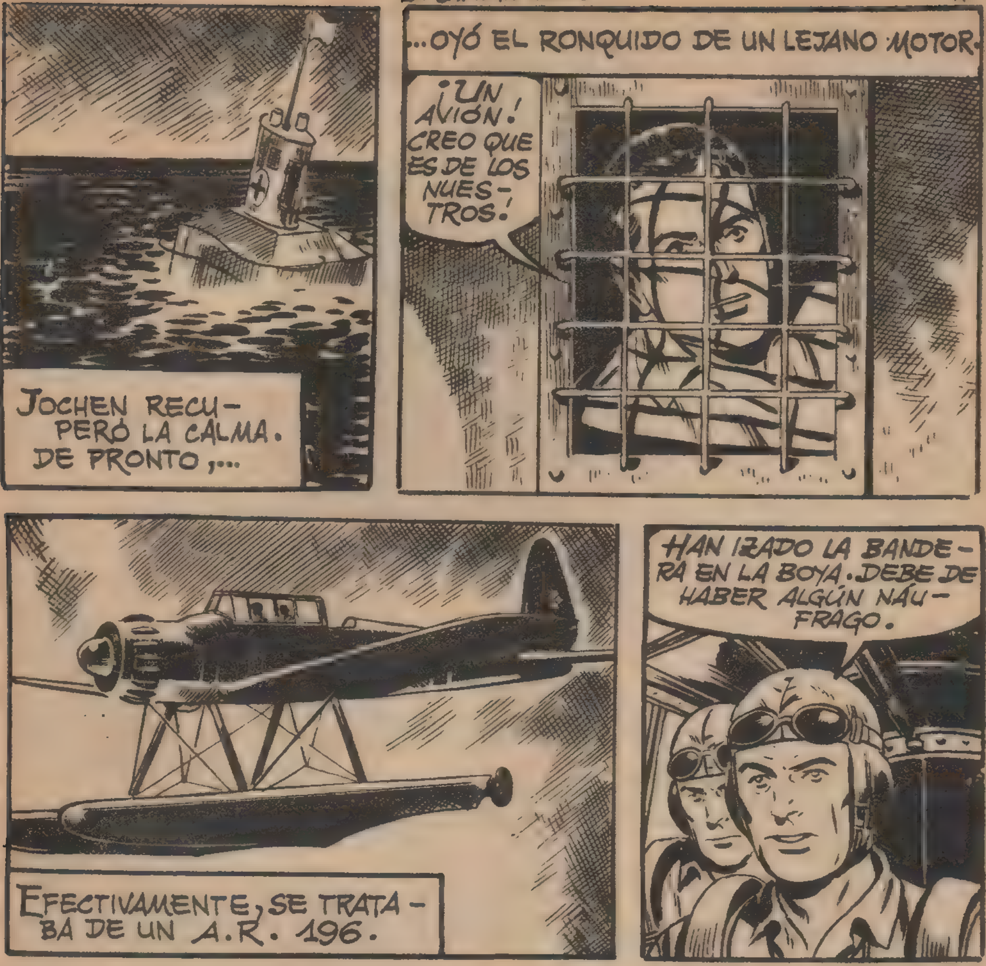

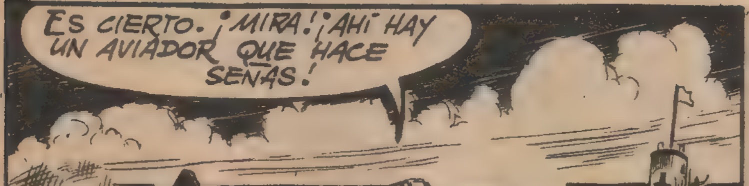

POCO DESPUÉS, JOCHEN SE HALLABA EN TIERRA FIRME.

FUE LLAMADO DESDE SU BASE PARA HACER UN INFORME COMPLETO SOBRE LO OCURRIDO.

NOS ATACARON CUATRO CAZAS Y NO PUDIMOS HACER NADA, CAPITÁN.
¡POBRE WILLI! ERA UN VALIENTE. SERÁ DIFÍCIL LLENAR EL HUECO QUE SU MUERTE DEJA EN LA ESCUADRILLA.
LAS ÚLTIMAS PALABRAS QUEDARON GRABADAS CON LETRAS DE FUEGO EN LA MENTE DE JOCHEN.
AQUELLA MISMA NOCHE...
YA SABEMOS LO OCURRIDO, JOCHEN. ¡POBRE WILLI!
QUIERO HABLAR CONTIGO A SOLAS, HELENA.
TE VEO MUY ABATIDO, JOCHEN. ¿QUÉ TE OCURRE?
¿QUIERES SABERLO? ¡QUE WILLI HA MUERTO POR MI CULPA!
¡JOCHEN!

LE TENÍA SUJETO, NO PUDO MANIOBRAR, ... ¡Y LE AMETRALLARON!
HELENA, NO PUEDO SEGUIR VIVIENDO CON ESTA TORTURA EN MI CONCIENCIA ... ¡NO PUEDO!
¡JOCHEN! ¡JOCHEN! ¡VUELVE!
¡NO, HELENA! ¡DÉJAME!
LA ENFEBRECIDA MENTE DE JOCHEN SÓLO ALBERGABA UNA IDEA: ¡LUCHAR! ¡VENGAR LA MUERTE DE SU AMIGO!
POCO DESPUÉS...
VENGO A ROGARLE QUE ME INCLUYA EN LA PRIMERA OPERACIÓN QUE SE REALICE CONTRA EL ENEMIGO.

DESEA USTED VENGAR A WILLI, ¿VERDAD? PUES ESTA MISMA NOCHE TENDRÁ OPORTUNIDAD DE HACERLO.
¡GRACIAS, SEÑOR!
Y AQUELLA NOCHE,...
... PILOTANDO UN MEESSERSCHMITT, JOCHEN SE VIO ENVUELTO EN UNA DE LAS MÁS SANGRIENTAS BATALLAS AÉREAS SOBRE LONDRES.

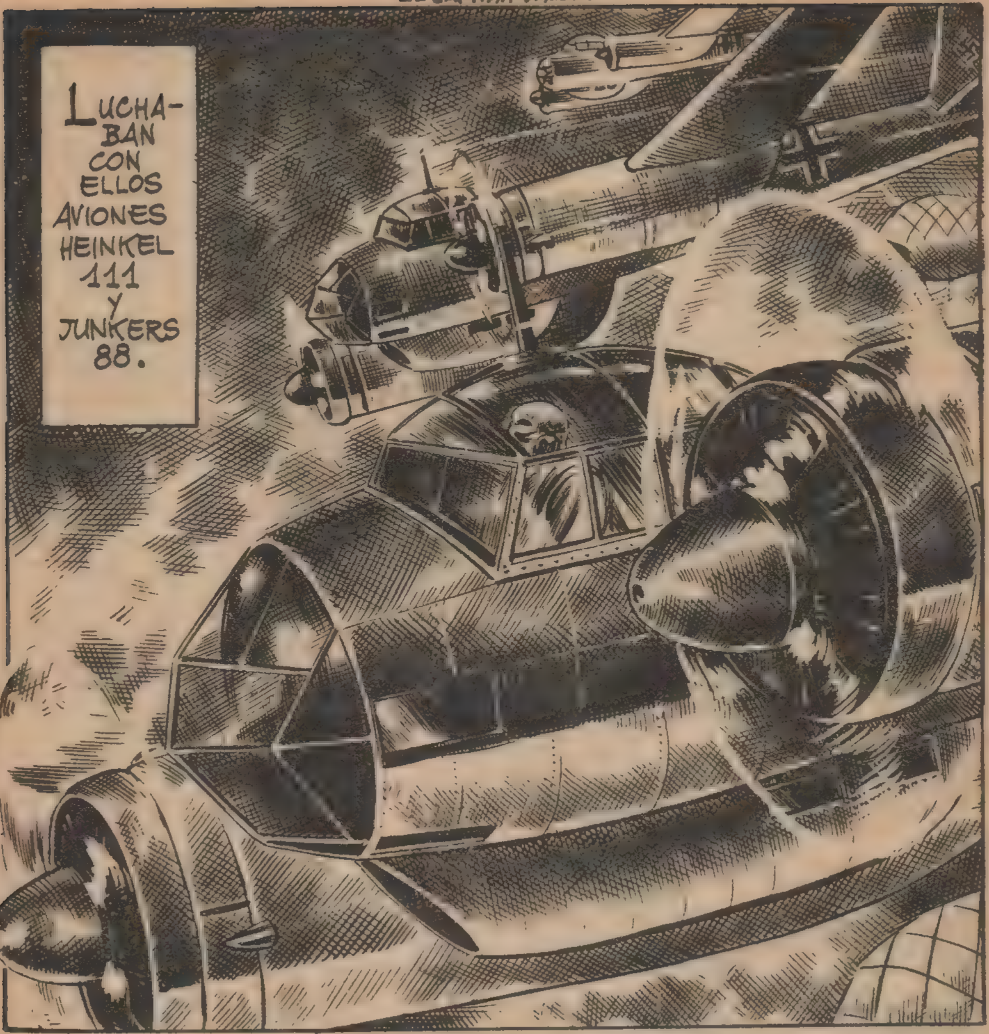
LUCHABAN CON ELLOS AVIONES HEINKEL 111 Y JUNKERS 88.

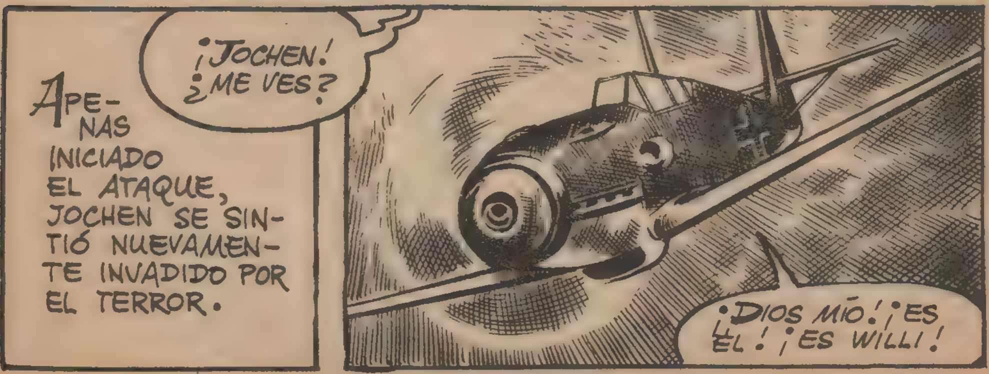
APENAS INICIADO EL ATAQUE, JOCHEN SE SINTIÓ NUEVAMENTE INVADIDO POR EL TERROR.
¡JOCHEN! ¿ME VES?
¡DIOS MÍO! ¡ES ÉL! ¡ES WILLI!

VENGO A BUSCARTE ... ¡ESTA VEZ NO ESCAPARÁS!
DE ACUERDO, WILLI... ¡PERO QUIERO MORIR COMO UN VALIENTE! ¡SÓLO NECESITO UN POCO DE TIEMPO!
JOCHEN SE LANZÓ COMO UN BÓLIDO SOBRE LOS APARATOS BRITÁNICOS, QUE HABÍAN APARECIDO YA.
¡LE ACERTÉ!

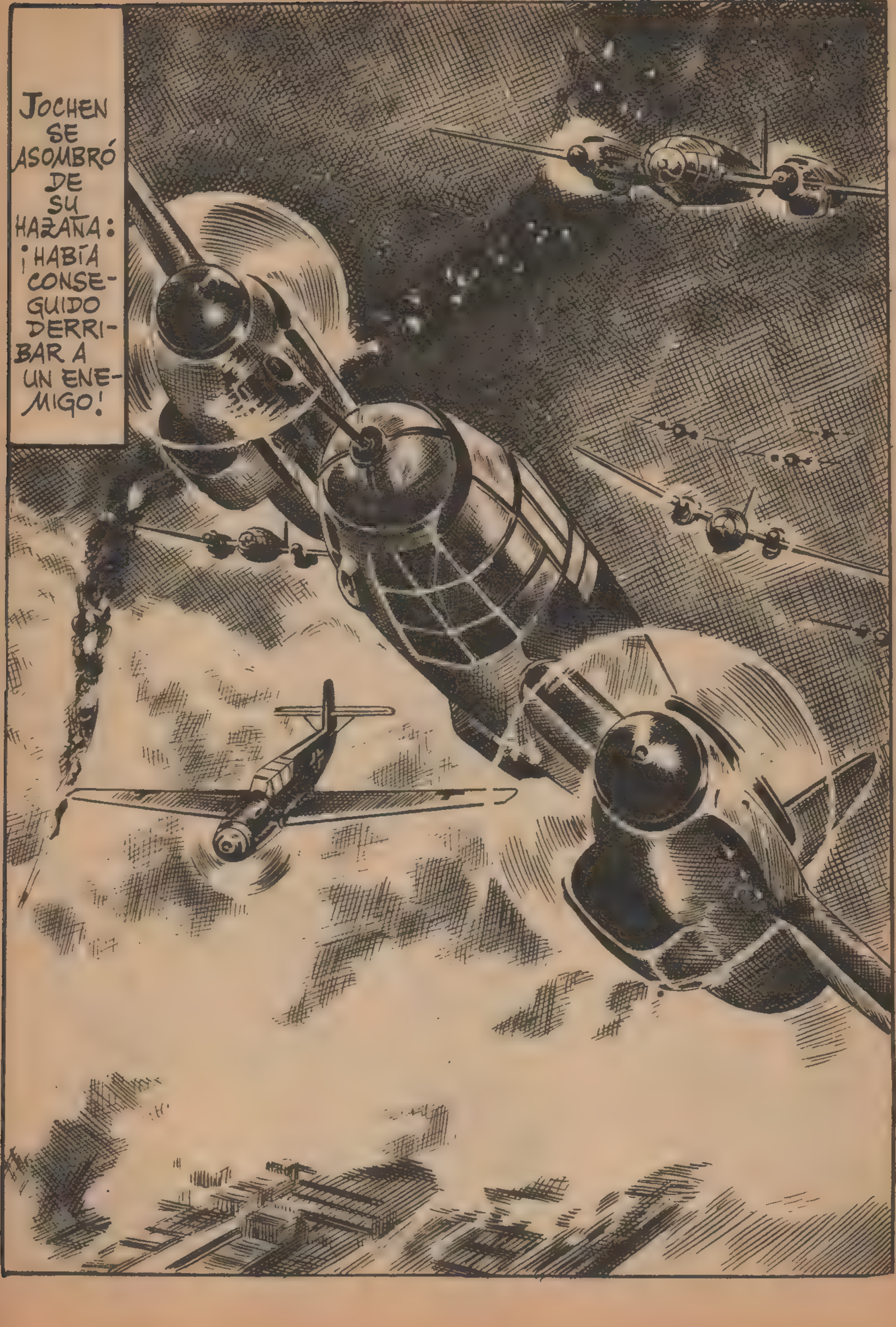
JOCHEN SE ASOMBRÓ DE SU HAZAÑA: ¡HABÍA CONSEGUIDO DERRIBAR A UN ENEMIGO!

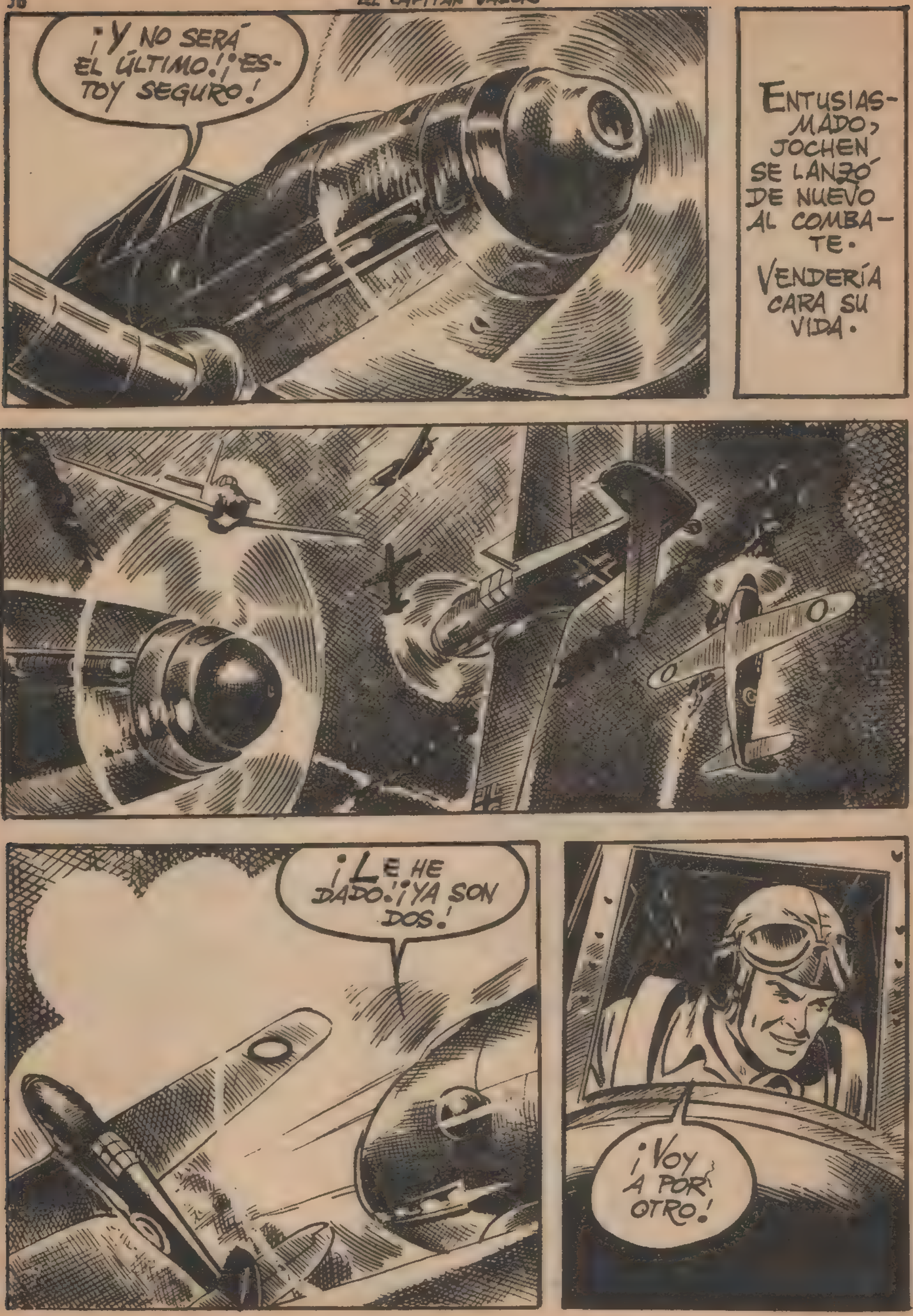
¡Y NO SERÁ EL ÚLTIMO! ¡ESTOY SEGURO!
ENTUSIASMADO, JOCHEN SE LANZÓ DE NUEVO AL COMBATE.
VENDERÍA CARA SU VIDA.
¡LE HE DADO! ¡YA SON DOS!
¡VOY A POR OTRO!

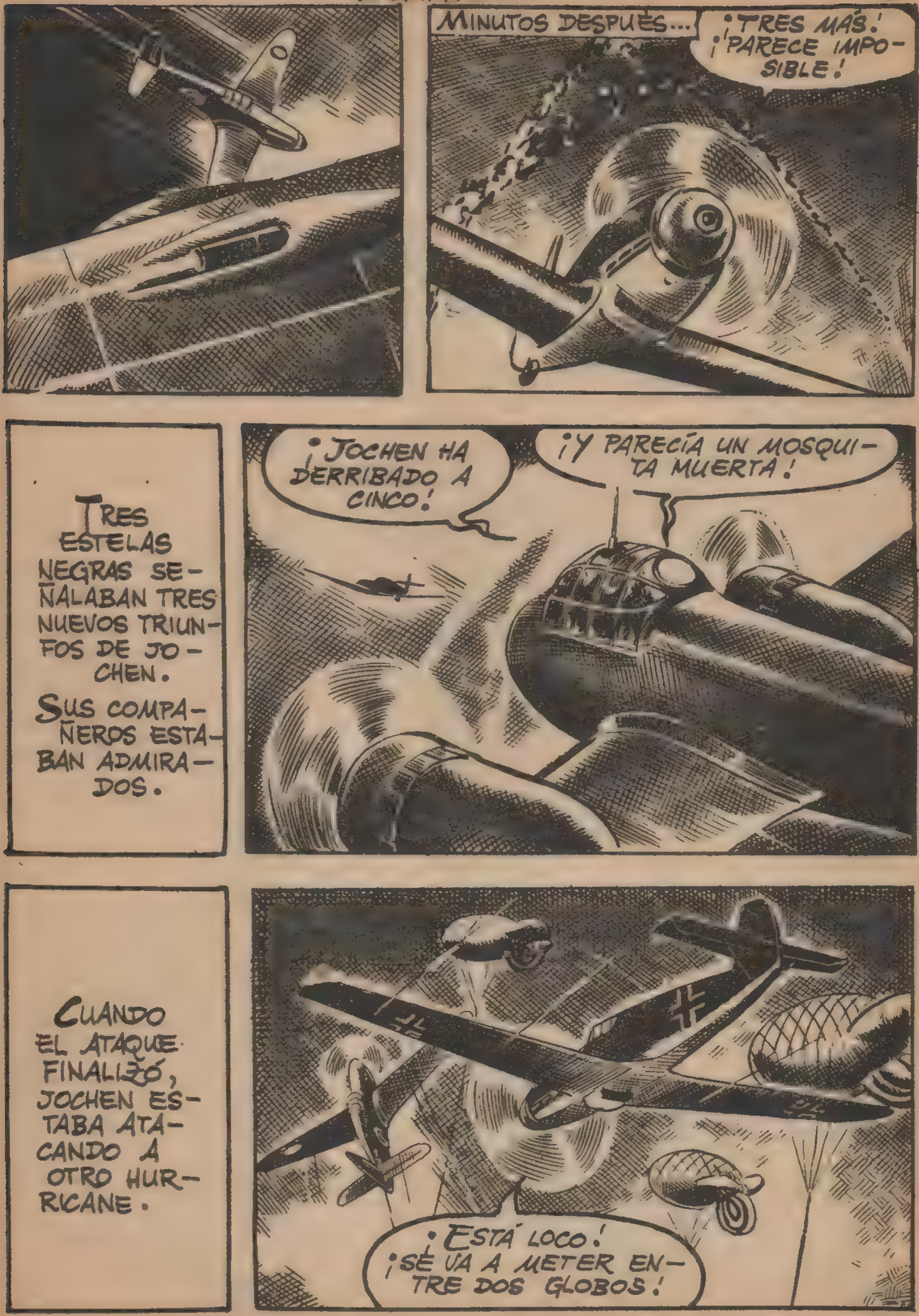
MINUTOS DESPUÉS...
¡TRES MÁS! ¡PARECE IMPOSIBLE!
TRES ESTELAS NEGRAS SEÑALABAN TRES NUEVOS TRIUNFOS DE JOCHEN.
SUS COMPAÑEROS ESTABAN ADMIRADOS.
¡JOCHEN HA DERRIBADO A CINCO!
¡Y PARECÍA UN MOSQUITA MUERTA!
CUANDO EL ATAQUE FINALIZÓ, JOCHEN ESTABA ATACANDO A OTRO HURRICANE.
¡ESTÁ LOCO! ¡SE VA A METER ENTRE DOS GLOBOS!

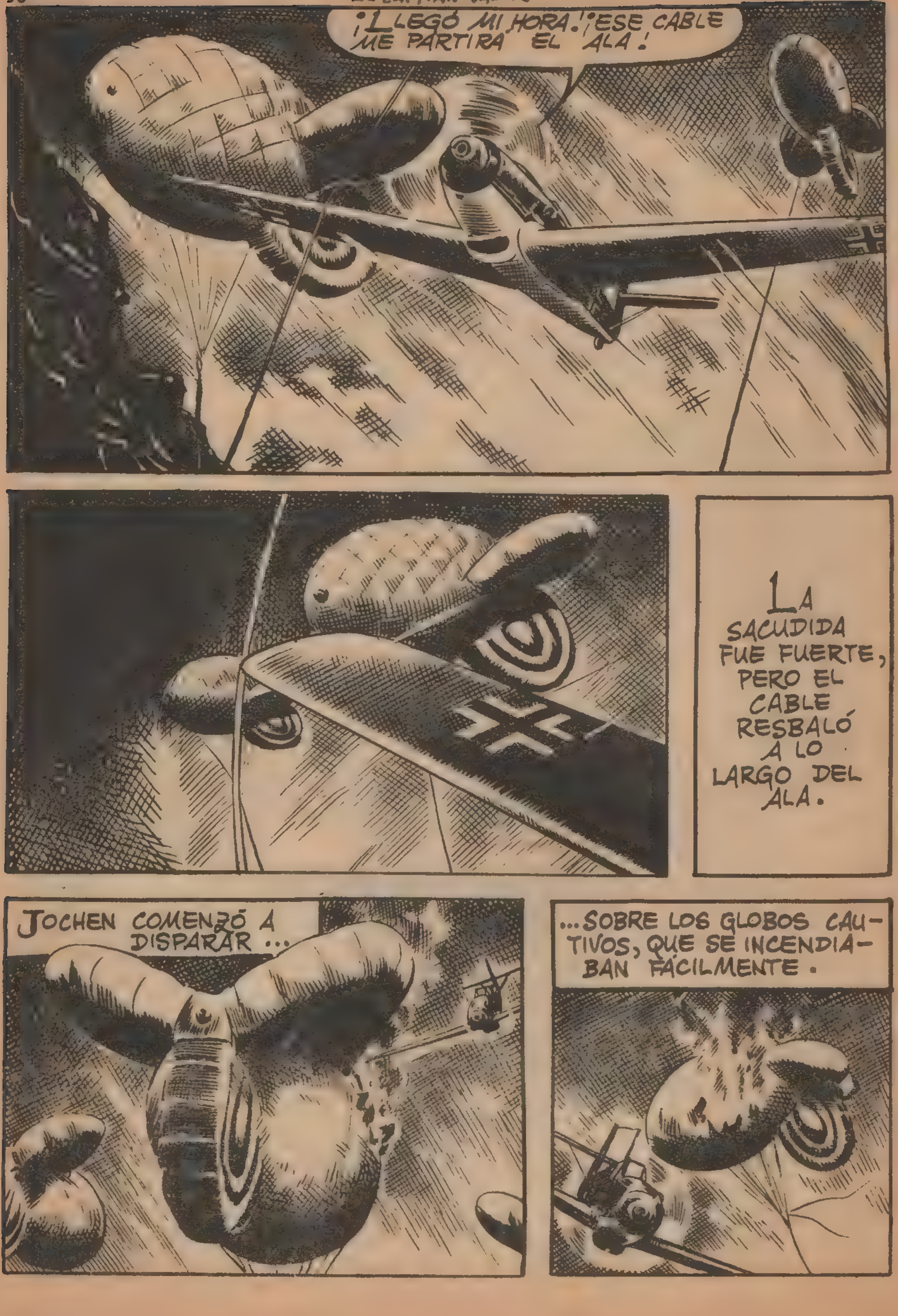
¡LLEGÓ MI HORA! ¡ESE CABLE ME PARTIRÁ EL ALA!
LA SACUDIDA FUE FUERTE, PERO EL CABLE RESBALÓ A LO LARGO DEL ALA.
JOCHEN COMENZÓ A DISPARAR ...
...SOBRE LOS GLOBOS CAUTIVOS, QUE SE INCENDIABAN FÁCILMENTE.

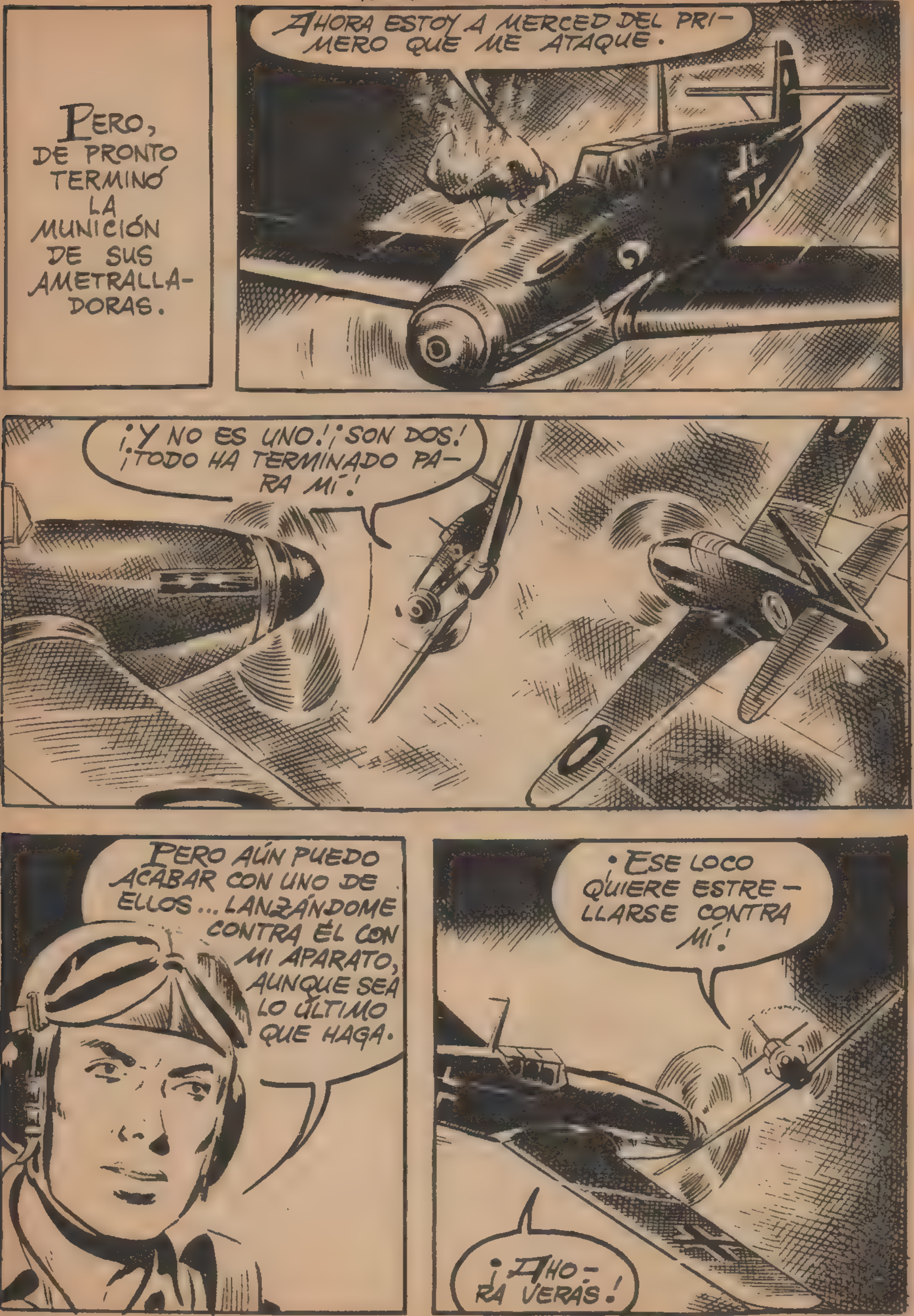
PERO, DE PRONTO TERMINÓ LA MUNICIÓN DE SUS AMETRALLADORAS.
AHORA ESTOY A MERCED DEL PRIMERO QUE ME ATAQUE.
¡Y NO ES UNO! ¡SON DOS! ¡TODO HA TERMINADO PARA MÍ!
PERO AÚN PUEDO ACABAR CON UNO DE ELLOS... LANZÁNDOME CONTRA ÉL CON MI APARATO, AUNQUE SEA LO ÚLTIMO QUE HAGA.
¡ESE LOCO QUIERE ESTRELLARSE CONTRA MÍ!
¡AHORA VERÁS!

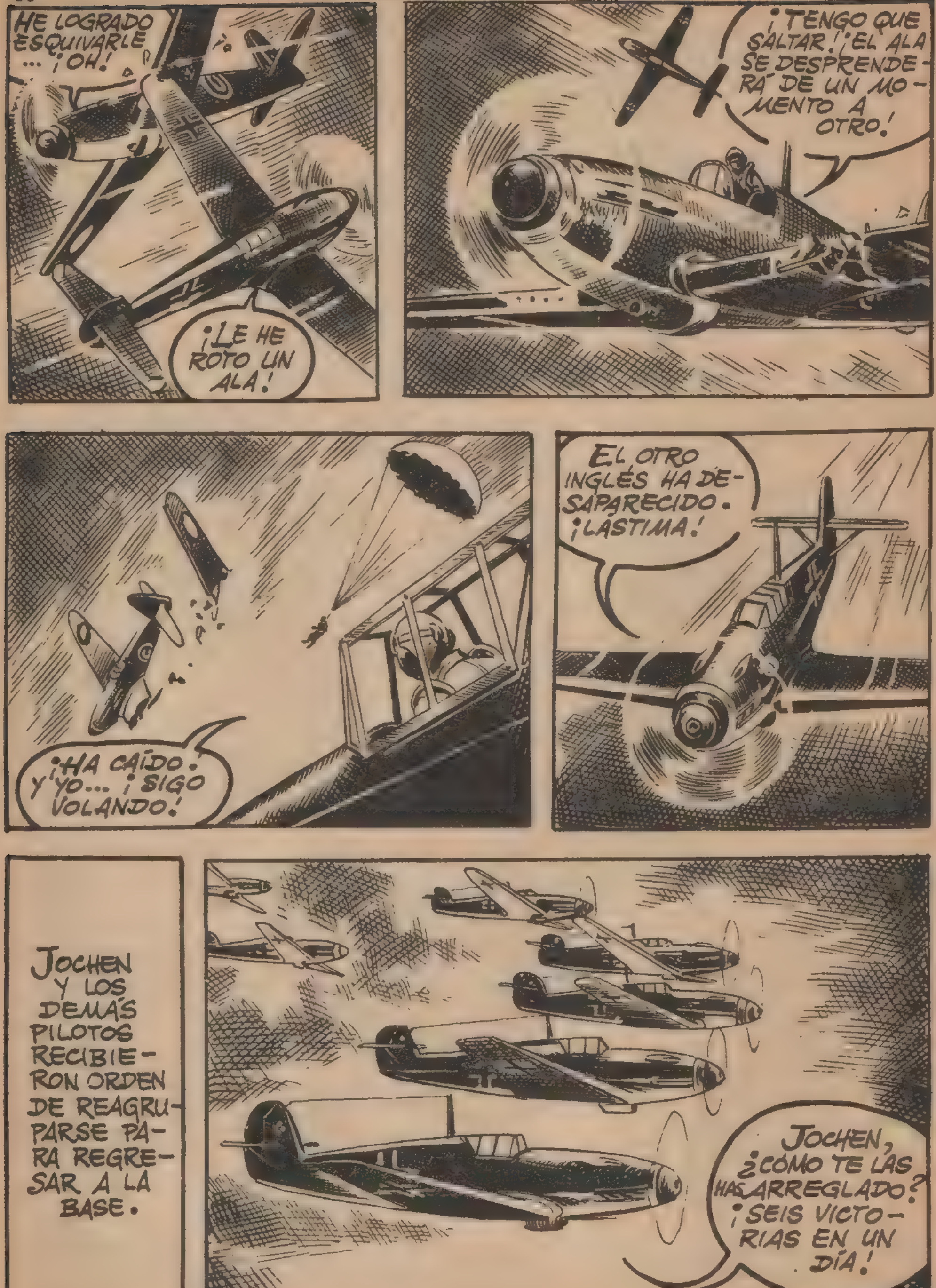
HE LOGRADO ESQUIVARLE ... ¡OH!
¡LE HE ROTO UN ALA!
¡TENGO QUE SALTAR! ¡EL ALA SE DESPRENDERÁ DE UN MOMENTO A OTRO!
¡HA CAÍDO. Y YO... ¡SIGO VOLANDO!
EL OTRO INGLÉS HA DESAPARECIDO. ¡LÁSTIMA!
JOCHEN Y LOS DEMÁS PILOTOS RECIBIERON ORDEN DE REAGRUPARSE PARA REGRESAR A LA BASE.
JOCHEN, ¿CÓMO TE LAS HAS ARREGLADO? ¡SEIS VICTORIAS EN UN DÍA!

NI YO MISMO LO SÉ. PERO OS ASEGURO UNA COSA: NO ESTOY TAN SATISFECHO COMO CREÉIS.
A PARTIR DE AQUELLA NOCHE,...
... JOCHEN NO RECONOCIÓ MÁS QUE VICTORIAS ...

...UNA TRAS OTRA.
EN EL TIMÓN DE COLA DE SU APARATO...
...SE FUERON ACUMULANDO SUS TRIUNFOS,...
...HASTA LLEGAR AL CENTÉSIMO.
100
DESDE EL DÍA SIGUIENTE A LA MUERTE DE WILLI, JOCHEN NO HABÍA VUELTO A CASA DE HELENA, PERO CIERTO DÍA ÉSTA RECIBIÓ LA VISITA DE UNA DE SUS AMIGAS.
¡HELENA! ¿TE HAS ENTERADO?
¿DE QUÉ, ILSE?

¡MIRA!
Mit dem Ritterkreuz ausgezeichnet
¡JOCHEN... CONDECORADO CON LA CRUZ DE HIERRO!
QUIÉN IBA A DECIRLO, ¿EH?
SIN EMBARGO, ILSE, ESE VALOR SUICIDA ME INQUIETA. NO QUERRÍA QUE LE OCURRIESE NADA. ¡OH, SI PUDIESE EVITARLO!...
¿NO HAS IDO NUNCA A VERLE?
NO HA QUERIDO RECIBIRLE. UNA SOLA VEZ ME ESCRIBIÓ.
ME DECÍA QUE QUIZÁ NO VOLVERÍA NUNCA A MÍ, PERO QUE, SI LO HACÍA, SERÍA LIBRE DEL PESO QUE AHORA OPRIME SU CONCIENCIA.

AQUELLA NOCHE, JOCHEN PARTICIPABA EN UNA NUEVA OPERACIÓN. SU CUELLO LUCÍA LA MÁS PRECIADA CONDECORACIÓN ALEMANA.
VOLABAN SOBRE EL LUGAR EN EL QUE RICHARD, TIEMPO ANTES ENCONTRÓ LA MUERTE.
¡ENEMIGOS A LA VISTA! ¡ATENCIÓN!
¡OH, MI CABEZA...!
JOCHEN PERDIÓ EL SENTIDO Y SU APARATO, FALTO DE CONTROL, SE PRECIPITÓ HACIA EL MAR.
EN AQUEL MOMENTO LE PARECIÓ OÍR UNA VOZ LEJANA.
¡JOCHEN!...

¡JOCHEN! YO QUERÍA VER MORIR A UN COBARDE, A UN HOMBRE CUYA VIDA ERA UN PELIGRO PARA LA DE SUS COMPAÑEROS.
PERO TU DEBER, AHORA, ES SEGUIR LUCHANDO EN EL AIRE. ¡ABRE LOS OJOS, JOCHEN!
¡NO DEBES MORIR! ¡ENDEREZA EL APARATO! ¡ABRE LOS OJOS, JOCHEN!
CUANDO EL APARATO IBA A SEPULTARSE ENTRE LAS AGUAS, JOCHEN REACCIONÓ, ABRIÓ LOS OJOS Y TIRÓ HACIA SÍ CON FUERZA DE LA PALANCA.
GRACIAS... GRACIAS, WILLI. ¡TÚ ME INDICASTE EL CAMINO!

TOMA MI CRUZ DE CABALLERO. LOS HONORES QUE ME OTORGUEN, TE LOS DEDICARÉ A TI. MIS VICTORIAS SERÁN LAS TUYAS, Y MI GLORIA SERÁ TU GLORIA... ¡ADIÓS, WILLI!
AQUELLA NOCHE, AL REGRESAR A LA BASE, JOCHEN SOLICITÓ HABLAR CON EL CORONEL HILDERUND.
NECESITO HABLAR CON USTED, CORONEL. ¿SE HA DADO CUENTA DE QUE NO LLEVO YA MI CRUZ DE CABALLERO?
SE LO CONTARÉ TODO DESDE EL PRINCIPIO. ¿RECUERDA LA MUERTE DEL TENIENTE WILLI?
SIN OMITIR NINGÚN DETALLE, JOCHEN CONTÓ AL CORONEL TODA LA HISTORIA.
POR ESO, PORQUE YO SOY INDIGNO DE ELLA, LE DI LA CRUZ A QUIEN REALMENTE LE PERTENECE.

NO, JOCHEN. USTED ERA COBARDE PERO DEJÓ DE SERLO HACE MUCHO TIEMPO. TANTO LA CRUZ COMO EL CARIÑO DE TODOS SUS COMPAÑEROS SE LO HA GANADO A PULSO.
ADEMÁS, DESDE HACE UNA HORA ES USTED CAPITÁN. ¡LE FELICITO!
MÁS TARDE, EL CORONEL COMENTABA LA ENTREVISTA CON UNO DE SUS AYUDANTES.
¿DE VERAS CREE USTED QUE WILLI SE LE APARECIÓ PARA CONDENARLE PRIMERO Y PERDONARLE DESPUÉS?
ESTOY SEGURO DE QUE NO. LAS ALUCINACIONES SE LAS PRODUJO SU PROPIA CONCIENCIA, ESA PARTE DE NUESTRO SER...

... QUE DIOS NOS DIO PARA REGIR NUESTROS ACTOS. Y A JOCHEN LE SEÑALÓ EL CAMINO DEL DEBER.
JOCHEN, ENTRETANTO, HABÍA REGRESADO AL LADO DE SU PROMETIDA.
¡HELENA! YA HE PAGADO MI DEUDA...
JOCHEN, POR FIN VUELVES A MÍ...
¿NADA PODRÁ YA SEPARARNOS?
NO. NI LA PROPIA GUERRA. ESTOY SEGURO DE ELLO.
ASÍ FUÉ. JOCHEN Y HELENA VIVEN AÚN FELICES.
Y LAS PROEZAS DEL JOVEN LE HAN DADO UN BELLO APODO: "EL CAPITÁN VALOR".
FIN
BOIXCAR

HARRY L. BURNS FUE EL HÉROE DE ESTA HISTORIA, OCURRIDA DURANTE LA OFENSIVA ALEMANA EN BÉLGICA EN DICIEMBRE DE 1944.

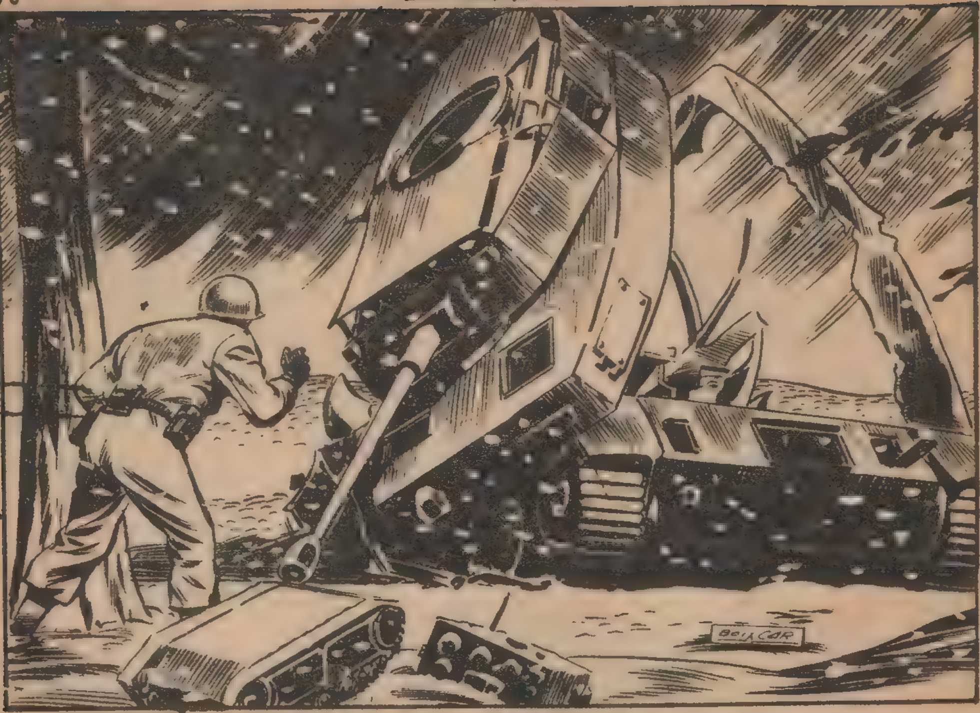

ERA EL AMANECER DEL DÍA 6. EL CARTERO DE AQUELLA COMPAÑÍA LE LLEVABA A HARRY L. BURNS UNA CARTA DE LUCY, SU NOVIA.
SOY EL CARTERO... TRALARÁ...

¡CARTA DE MI NOVIA! ¡DE MI NOVIA!

PERO CUANDO SE DISPONÍA A ABRIRLA...

¡HARRY! ¡UN ATAQUE!
DESPUÉS DE UN VIOLENTÍSIMO CAÑONEO,...
...UNA AVALANCHA DE HOMBRES Y MÁQUINAS IRRUMPIÓ EN LAS LÍNEAS AMERICANAS,...

Y, SIN QUE HARRY NI SU COMPAÑERO PUDIERAN HACER NADA PARA DEFENDERSE ...
...FUERON HECHOS PRISIONEROS. HARRY AÚN NO HABÍA TENIDO TIEMPO DE LEER LA CARTA DE SU NOVIA.
¡ES VERDAD! VOY A VER LO QUE ME DICE LUCY EN LA CARTA.
¿DE QUÉ TE VA A SERVIR ESO AHORA?
Y ÉSTO FUE LO QUE HARRY LEYÓ.
esperaba
si Dios quiere
permiso de Nav
dades. Yo vendré a
verte a París y los
pasaremos juntos.
Te quiere, tu
Lucy
¡NO! MI NOVIA IRÁ A PARÍS PARA PRIMERO DE AÑO PARA VERME... ¡Y YO NO ESTARÉ ALLÍ!
¡BAH! TAMBIÉN YO IBA A TENER PERMISO DE NAVIDAD, PERO YA PUEDES DESPEDIRTE DE ÉL.

¡ALTO! VOY A DAROS ALGO DE COMER.
ES INÚTIL, HARRY. NO INTENTES HUIR. TENDRÍAS MIL ALEMANES CONTRA TI.
¿MIL?
SI SON SÓLO ESOS, LES BURLARÉ. SOLAMENTE NECESITO... COMIDA.
YA, YA...
LA DISTRIBUCIÓN DE VÍVERES FUE EXIGUA: UN TROZO DE PAN DURO Y OTRO DE SALCHICHA.
¡NOS HAN TOMADO POR PAJARITOS!
¿ESTO ES UNA CENA?
HACED CORRED LA VOZ: HAY UNO QUE NECESITA ESCAPAR Y NECESITA COMIDA.
DE ACUERDO.
EL COMPAÑERISMO HIZO EL MILAGRO.
POCO DESPUÉS, VEINTIDÓS RACIONES INTACTAS PASABAN A LOS BOLSILLOS DE HARRY.

YA TENGO LO PRINCIPAL. AHORA, A LA PRIMERA OCASIÓN...
TAMBIÉN TE HE PREPARADO ESO. YA VERÁS...
EN AQUEL MOMENTO, DOS DE LOS PRISIONEROS...
¡TARUGO!
¡CRETINO!
¡ALTO! ¿QUÉ ES ESTO?
¡TE ARRANCARÉ LOS DIENTES!
¡Y YO TE HINCHARÉ UN OJO!
LOS PRISIONEROS Y SUS GUARDIANES RODEARON A LOS CONTENDIENTES.
¿QUÉ HA PASADO?
¡ME INSULTÓ!
¡NO ES CIERTO! ¡FUE ÉL QUIEN ME INSULTÓ A MÍ!
¡RECUERDOS A LA TORRE EIFFEL!
¡GRACIAS POR TODO Y HASTA PRONTO!
EL PRIMER PASO ESTABA DADO.

¡SI PUDIERA ENCONTRAR ALGÚN VEHÍCULO! ...
¡VAYA! ¡UN TRINEO IMPULSADO POR HÉLICE!
HABÍA POCO ESPACIO PARA EL PORRAZO, PERO ACERTÉ.
POCO DESPUÉS ...
¡LO QUE FALTABA!

HARRY TUVO QUE DETENERSE. A POCA DISTANCIA DE ÉL ...
TENDRÉ QUE ABANDONAR EL TRINEO. ¿EH?
¡UN TANQUE MINIATURA DIRIGIDO POR RADIO Y CARGADO DE EXPLOSIVO! SI PUDIERA HACERLO MARCHAR...
IZQUIERDA... ALTO... ¡BRAVO! ¡YA LO HE DOMINADO!

BUENO, HIJITO. AHORA, A VER CÓMO TE PORTAS.
EL PEQUEÑO INGENIO SE DESLIZÓ BAJO LA PANZA DEL MONSTRUO DE ACERO, Y ...
LOS TRES ALEMANES QUE SE HALLABAN CERCA DEL TANQUE MURIERON A CAUSA DE LA TERRIBLE EXPLOSIÓN.
Y AHORA, ¡VOLANDO, QUE TENGO PRISA!

PERO LA DESAPARICIÓN DEL TRINEO HABÍA ALARMADO A LOS ALEMANES, QUE HICIERON CORRER POR TODOS LOS SECTORES DEL FRENTE LA ORDEN DE DETENERLO.
DE PRONTO...
¡AHORA SÍ QUE TENGO QUE ABANDONARLO!
DE SABER QUIÉNES ERAN SUS PERSEGUIDORES, HARRY SE HUBIERA LLEVADO UNA SORPRESA MAYÚSCULA.
CERCA DE ALLÍ...
NO TIRES SOBRE EL QUE VA DESARMADO, SINO SOBRE LOS QUE LE SIGUEN.

PERO... ¡SI LOS QUE ME PERSIGUEN SON COMPATRIOTAS!
HARRY IBA A INCORPORARSE CUANDO UNA RÁFAGA DE AMETRALLADORA LE DISUADIÓ.
LOS DOS AMERICANOS BARRIERON CON SU AMETRALLADORA A LOS PERSEGUIDORES DE HARRY.
SÍ, SOMOS AMERICANOS. PERO ESOS NO LO ERAN. EN REALIDAD ERAN ALEMANES DISFRAZADOS CON NUESTROS UNIFORMES. Y PUEDES DAR GRACIAS A QUE HEMOS CAPTADO LAS INSTRUCCIONES ALEMANAS RESPECTO AL TRINEO, PUES, DE LO CONTRARIO, TE HUBIÉRAMOS TOMADO POR UNO DE ELLOS...
...Y PASAPORTADO AL OTRO MUNDO. ¿DE DÓNDE ERES, MUCHACHO?
DE BROOKLYN.
PUES, A PARTIR DE AHORA, DI QUE ERES DE NEUFCHATEAU, BÉLGICA... ¡PORQUE HAS VUELTO A NACER!

HARRY L. BURNS FUE LLEVADO A LA RETAGUARDIA Y, GRACIAS A SU COMPORTAMIENTO, SE LE CONCEDIÓ PERMISO PARA TRASLADARSE A PARÍS.
ASÍ, DÍAS DESPUÉS...
¡SABÍA QUE NO FALTARÍAS A LA CITA, HARRY!
¡PUES, OTRA, COMO ESTA... Y ME MUERO!
FIN

BOIXCAR

OBRAS COMPLETAS

Una moderna y cuidada presentación para una colección famosa:

HAZAÑAS BÉLICAS

Una ocasión única para coleccionar toda la obra de este genial dibujante y guionista, iniciador de esta gran serie de relatos bélicos.

En cada volumen, se insertan varios títulos completos hasta un total de 80 páginas.

OBSEQUIO
PROHIBIDA SU VENTA

60

Los títulos del siguiente número serán:

LA ODISEA DE UN CABO
¡ALERTA "STUKAS"!
41 ENCUENTRO EN EL FONDO DEL MAR

EDICIONES TORAY, S. A.

12 PESETAS